



MONITORUL OFICIAL

AL

ROMÂNIEI

Anul 190 (XXXIV) — Nr. 1134 bis

PARTEA I
LEGI, DECRETE, HOTĂRĂRI ȘI ALTE ACTE

Joi, 24 noiembrie 2022

SUMAR

Pagina

Anexa la Ordinul ministrului mediului, apelor și pădurilor nr. 3.027/2022 pentru aprobarea Ghidului specific privind regulile și condițiile aplicabile finanțării din fondurile europene aferente Planului național de redresare și reziliență în cadrul apelului de proiecte PNRR/2022/C2/I.1.A, pentru subinvestiția I.1.A „Sprijin pentru investiții în noi suprafețe ocupate de păduri”, investiția 1: Campania națională de împădurire și reîmpădurire, inclusiv păduri urbane, schemă de ajutor de stat, componenta 2: Păduri și protecția biodiversității	3-138
--	-------

ACTE ALE ORGANELOR DE SPECIALITATE ALE ADMINISTRAȚIEI PUBLICE CENTRALE

MINISTERUL MEDIULUI, APELOR ȘI PĂDURILOR

ORDIN

pentru aprobarea Ghidului specific privind regulile și condițiile aplicabile finanțării din fondurile europene aferente Planului național de redresare și reziliență în cadrul apelului de proiecte PNRR/2022/C2/I.1.A, pentru subinvestiția I.1.A „Sprijin pentru investiții în noi suprafețe ocupate de păduri”, investiția 1: Campania națională de împădurire și reîmpădurire, inclusiv păduri urbane, schemă de ajutor de stat, componenta 2: Păduri și protecția biodiversității*)

Având în vedere Referatul de aprobare nr. DGPNNR/50.590 din 29.07.2022 al Direcției generale Planul național de redresare și reziliență,

în baza prevederilor:

— Acordului de finanțare privind implementarea reformelor și/sau investițiilor finanțate prin Planul național de redresare și reziliență nr. 26.595 din 8.03.2022, încheiat între Ministerul Investițiilor și Proiectelor Europene și Ministerul Mediului, Apelor și Pădurilor;

— Regulamentului (UE) 2021/241 al Parlamentului European și al Consiliului din 12 februarie 2021 de instituire a Mecanismului de redresare și reziliență;

— Deciziei de punere în aplicare a Consiliului de aprobare a evaluării planului de redresare și reziliență al României din data de 3 noiembrie 2021 (CID);

— Regulamentului (UE) 2020/2.094 al Consiliului din 14 decembrie 2020 de instituire a unui instrument de redresare al Uniunii Europene pentru a sprijini redresarea în urma crizei provocate de COVID-19;

— Regulamentului (UE) 2021/240 al Parlamentului European și al Consiliului din 10 februarie 2021 de instituire a unui Instrument de sprijin tehnic;

— Ordonanței de urgență a Guvernului nr. 155/2020 privind unele măsuri pentru elaborarea Planului național de redresare și reziliență necesar României pentru accesarea de fonduri externe rambursabile și nerambursabile în cadrul Mecanismului de redresare și reziliență, aprobată prin Legea nr. 230/2021, cu modificările și completările ulterioare;

— Ordonanței de urgență a Guvernului nr. 124/2021 privind stabilirea cadrului instituțional și financiar pentru gestionarea fondurilor europene alocate României prin Mecanismul de redresare și reziliență, precum și pentru modificarea și completarea Ordonanței de urgență a Guvernului nr. 155/2020 privind unele măsuri pentru elaborarea Planului național de redresare și reziliență necesar României pentru accesarea de fonduri externe rambursabile și nerambursabile în cadrul Mecanismului de redresare și reziliență, aprobată cu modificări și completări prin Legea nr. 178/2022, cu modificările și completările ulterioare;

— Hotărârii Guvernului nr. 209/2022 pentru aprobarea Normelor metodologice de aplicare a prevederilor Ordonanței de urgență a Guvernului nr. 124/2021 privind stabilirea cadrului instituțional și financiar pentru gestionarea fondurilor europene alocate României prin Mecanismul de redresare și reziliență, precum și pentru modificarea și completarea Ordonanței de urgență a Guvernului nr. 155/2020 privind unele măsuri pentru elaborarea Planului național de redresare și reziliență necesar României pentru accesarea de fonduri externe rambursabile și nerambursabile în cadrul Mecanismului de redresare și reziliență;

— art. 1 alin. (15) din Hotărârea Guvernului nr. 43/2020 privind organizarea și funcționarea Ministerului Mediului, Apelor și Pădurilor, cu modificările și completările ulterioare,

în temeiul prevederilor:

— art. 57 alin. (1), (4) și (5) din Ordonanța de urgență a Guvernului nr. 57/2019 privind Codul administrativ, cu modificările și completările ulterioare;

— art. 13 alin. (4) din Hotărârea Guvernului nr. 43/2020 privind organizarea și funcționarea Ministerului Mediului, Apelor și Pădurilor, cu modificările și completările ulterioare,

ministrul mediului, apelor și pădurilor emite următorul ordin:

Art. 1. — Se aprobă Ghidul specific privind regulile și condițiile aplicabile finanțării din fondurile europene aferente Planului național de redresare și reziliență în cadrul apelului de proiecte PNRR/2022/C2/I.1.A, pentru subinvestiția I.1.A „Sprijin pentru investiții în noi suprafețe ocupate de păduri”, investiția 1: Campania națională de împădurire și

reîmpădurire, inclusiv păduri urbane, schemă de ajutor de stat, componenta 2: Păduri și protecția biodiversității, prevăzut în anexa care face parte integrantă din prezentul ordin.

Art. 2. — Prezentul ordin se publică în Monitorul Oficial al României, Partea I.

Ministrul mediului, apelor și pădurilor,
Tánczos Barna

București, 23 noiembrie 2022.
Nr. 3.027.

*) Ordinul nr. 3.027/2022 a fost publicat în Monitorul Oficial al României, Partea I, nr. 1134 din 24 noiembrie 2022 și este reprodus și în acest număr bis.



ANEXĂ

PLANUL NAȚIONAL DE REDRESARE ȘI REZILIENȚĂ

GHID SPECIFIC PRIVIND REGULILE ȘI CONDIȚIILE APLICABILE FINANȚĂRII DIN FONDURILE EUROPENE AFERENTE PNRR ÎN CADRUL APELULUI DE PROIECTE

PNRR/2022/C2/ I.1.A

COMPONENTA 2: PĂDURI ȘI PROTECȚIA BIODIVERSITĂȚII

Investiția 1. Campania națională de împădurire și reîmpădurire, inclusiv păduri urbane

Schemă de ajutor de stat

Subinvestiția I.1.A "SPRIJIN PENTRU INVESTIȚII ÎN NOI SUPRAFEȚE OCUPATE DE PĂDURI"

VERSIUNEA 1.0

2022

Coordonatorul de investiții pentru prezentul ghid specific este Ministerul Mediului, Apelor și Pădurilor prin Direcția Generală Planul Național de Redresare și Reziliență

Adresa: Calea Plevnei, nr. 139, sector 6, București

Email: dgnprr@mmediu.ro.



Prezentul ghid de finanțare reprezintă un material de informare tehnică a potențialilor beneficiari ai Schemei de ajutor de stat "SPRIJIN PENTRU INVESTIȚII ÎN NOI SUPRAFEȚE OCUPATE DE PĂDURI" din cadrul Planului Național de Redresare și Reziliență (PNRR) și constituie un suport informativ complex pentru pregătirea, întocmirea și depunerea cererii de sprijin, precum și despre modalitatea de aprobare și derulare a contractului de finanțare. De asemenea, conține lista documentelor, avizelor și acordurilor, modelul cererii de sprijin, al contractului de finanțare, precum și alte informații utile implementării și derulării schemei de ajutor de stat.

IMPORTANT

Vă recomandăm ca înainte de a începe completarea cererii de sprijin pentru apelul de proiecte cu titlul **PNRR/2022/C2/I.1.A**, să vă asigurați că ați parcurs toate informațiile prezentate în acest document și să vă asigurați că ați înțeles toate aspectele legate de specificul investițiilor finanțate din fonduri europene aferente PNRR.

Vă recomandăm ca până la data limită de depunere a cererilor de sprijin în cadrul prezentului apel de proiecte să consultați periodic pagina de internet <http://pnrr.mmmap.ro>, pentru a urmări eventualele modificări/ interpretări ale condițiilor specifice, precum și alte comunicări/ clarificări pentru accesarea fondurilor europene aferente PNRR.

Atenție!

Cererea de sprijin în format editabil vor fi disponibile în cadrul aplicației, începând cu ora și data de lansare a apelului de proiecte, și vor putea fi descărcate de solicitanți în vederea completării.



1. INFORMAȚII OBIECTIV DE INVESTIȚII

1.1. Pilonul, componenta, obiectivul general

Pilonul I. Tranziția verde

Componenta C2: Păduri și protecția biodiversității

Obiectivul acestei componente este de a armoniza practicile de management forestier cu cele privind conservarea biodiversității și protejarea mediului și asigurarea tranziției către o Europă neutră din punct de vedere climatic prin crearea de noi suprafețe acoperite cu păduri și refacerea habitatelor degradate. În special, componenta vizează:

- Combaterea eficientă a tăierilor ilegale de arbori, creșterea suprafeței acoperite cu păduri și a contribuției sectorului forestier la atingerea țintelor europene privind clima și biodiversitatea, inclusiv prin reforma sistemului de management și a celui de guvernanță în domeniu,
- Consolidarea sistemului de management al ariilor naturale protejate în vederea facilitării implementării măsurilor active de conservare stabilite, prin raportare la obiective specifice de conservare pentru habitate și specii, precum și a Strategiei Europene privind biodiversitatea

Se preconizează că măsurile incluse în componentă vor aborda unele provocări evidențiate în recomandarea specifică țării de a concentra investițiile asupra tranziției verzi și a tranziției digitale, în special asupra infrastructurii de mediu, printre altele (Recomandarea specifică 4 din 2019 și Recomandarea specifică 3 din 2020). Se preconizează că nicio măsură din cadrul acestei componente nu prejudiciază în mod semnificativ obiectivele de mediu în sensul articolului 17 din Regulamentul (UE) 2020/852, ținând seama de descrierea măsurilor și a etapelor de atenuare prevăzute în planul de redresare și reziliență în conformitate cu Orientările tehnice DNSH (2021/C58/01).

Această componentă cuprinde două reforme și cinci investiții

R1. Reforma sistemului de management și a celui privind guvernarea în domeniul forestier prin dezvoltarea unei noi Strategii forestiere naționale și a legislației subsecvente

Obiectivul acestei reforme este de asigurare a unui cadru strategic și de reglementare clar și solid, care să permită implementarea unor politici forestiere sustenabile, durabile care susțin atenuarea și adaptarea la schimbările climatice.

Reforma 1 cuprinde 3 investiții, dintre care prezentul ghid se adresează ținutelor din Investiția 1

Investiția 1 – Campania națională de împădurire și reîmpădurire, inclusiv păduri urbane

Obiectiv specific: realizarea de noi păduri și suprafețe cu vegetație forestieră în zonele vulnerabile la schimbările climatice: identificarea și evaluarea terenurilor, finanțarea împăduririi și lucrărilor de îngrijire a plantațiilor și creșterea suprafeței cu vegetație forestieră în lungul căilor de comunicație, în interiorul aglomerărilor urbane (păduri urbane, inclusiv de tipul mini-pădurilor) în jurul localităților și între câmpurile cu culturi agricole, precum și alte categorii de perdele forestiere de protecție.



Prin prezentul ghid specific se acordă finanțare pentru realizarea Țintelor cuprinse în Investiția 1, Subinvestiția 1.A, respectiv acordarea de sprijin pentru investiții în noi suprafețe ocupate de păduri.

1.2 Schema de ajutor, scop și obiective

Schema de ajutor de stat se aplică în baza Ordonanței de urgență a Guvernului nr. 35/2022 *pentru aprobarea măsurilor necesare realizării campaniei naționale de împădurire și reîmpădurire prevăzute în Planul național de redresare și reziliență* și a Ordinului ministrului mediului, apelor și pădurilor nr. 2121/2022 pentru aprobarea Schemei de ajutor de stat „*Sprijin pentru investiții în noi suprafețe ocupate de păduri*” și prevede acordarea unui sprijin pentru împădurire în cadrul Planului național de redresare și reziliență (PNRR), **“Sprijin pentru Investiții în noi suprafețe ocupate de păduri”**.

Schema de ajutor de stat are la baza prevederile secțiunii 2.1.1 Ajutoare pentru împădurirea și crearea de suprafețe împădurite din Orientările Uniunii Europene privind ajutoarele de stat în sectoarele agricol și forestier și în zonele rurale pentru perioada 2014 - 2020, cu modificările și completările ulterioare.

Implementarea schemei de ajutor de stat se face prin Ministerul Mediului, Apelor și Pădurilor (MMAP), iar verificarea modului de implementare se efectuează prin gărzile forestiere (GF).

Textul integral al schemei de ajutor de stat se află publicat pe pagina web a MMAP - www.mmediu.ro și pe paginile web ale gărzilor forestiere.

Definirea termenilor utilizați în prezentul ghid se regăsește la capitolul 1.3.

Scopul schemei de ajutor de stat îl reprezintă acordarea unui sprijin financiar deținătorilor publici și privați de terenuri pretabile pentru împădurire, precum și formelor asociative ale acestora, în vederea împăduririi terenurilor deținute.

Obiectivul schemei de ajutor de stat îl reprezintă crearea de noi suprafețe împădurite.

Schema vizează înființarea următoarelor **tipuri de plantații forestiere pe terenuri agricole**:

- a) trupuri de pădure;
- b) perdele forestiere de protecție.

1.3 Definiții și abrevieri

În schema de împăduriri, următorii termeni se definesc astfel:

- a) **teren pretabil pentru împădurire** - reprezintă o suprafață de teren agricol din categoriile de folosință teren arabil, pajiști permanente și culturi permanente și care poate fi împădurită, conform prevederilor unui proiect tehnic întocmit special în acest scop;



Planul Național
de Redresare și Reziliență

- b) trup de pădure** - suprafață de teren care se întinde pe cel puțin 0,5 ha, cu arbori mai înalți de 5 m la maturitate în condiții normale de vegetație și cu un grad de acoperire a solului (consistență) de peste 10%;
- c) perdea forestieră de protecție** – o formațiune cu vegetație forestieră ce acoperă minimum 0,1 ha, amplasată la o anumită distanță una față de alta sau față de un obiectiv, cu scopul de a-l proteja împotriva efectelor unor factori dăunători și/sau pentru ameliorarea climatică, economică și estetică-sanitară a terenurilor. În categoria perdelelor de protecție se încadrează și cordoanele forestiere;
- d) unitate de relief** – împărțirea teritoriului României în funcție de altitudine în: câmpie (sub 300 metri), deal (între 300 și 800 metri) și munte (peste 800 metri);
- e) deținător** - persoană fizică sau juridică sau asocieri ale acestora, care fac dovada deținerii unui teren în baza unui drept de utilizare care rezultă din acte de proprietate (titlu de proprietate, contract de vânzare-cumpărare, contract de donație etc), inventarul bunurilor care alcătuiesc domeniul public sau alte documente privind dreptul de utilizare a terenului (contracte de arendă, de concesiune, de închiriere, de comodat, de administrare, extras din registrul agricol, etc.);
- f) beneficiar al schemei de ajutor de stat** – deținător public sau privat de teren pretabil pentru împădurire, precum și orice formă asociativă a acestora;
- g) schema de ajutor de stat** se aplică în baza Ordonanței de urgență a Guvernului nr. 35/2022 pentru aprobarea măsurilor necesare realizării campaniei naționale de împădurire și reîmpădurire prevăzute în Planul național de redresare și reziliență și a Ordinului ministrului mediului, apelor și pădurilor nr. 2121/2022 pentru aprobarea Schemei de ajutor de stat „Sprijin pentru investiții în noi suprafețe ocupate de păduri” ;
- h) întreprindere** - în sensul art. 1 din anexa nr. I la Regulamentul (UE) nr. 702/2014 al Comisiei din 25 iunie 2014 de declarare a anumitor categorii de ajutoare în sectoarele agricol și forestier și în zonele rurale ca fiind compatibile cu piața internă, în aplicarea articolelor 107 și 108 din Tratatul privind funcționarea Uniunii Europene, orice entitate care desfășoară o activitate economică, indiferent de forma sa juridică;
- i) întreprindere aflată în dificultate** - conform pct (35), subpunctul (15) din Orientările Uniunii Europene, reprezintă o întreprindere care se află în cel puțin una dintre situațiile următoare:
- în cazul unei societăți cu răspundere limitată (alta decât un IMM care a fost înființat de mai puțin de trei ani), atunci când mai mult de jumătate din capitalul său subscris a dispărut ca urmare a pierderilor acumulate. Această situație survine atunci când scăderea pierderilor acumulate din rezerve (și din toate celelalte elemente considerate în general ca făcând parte din fondurile proprii ale societății) conduce la un rezultat cumulat negativ care depășește jumătate din capitalul social subscris. În sensul prezentei definiții, "societate cu răspundere limitată" se referă, în special, la tipurile de societăți comerciale menționate în anexa I la



Directiva 2013/34/UE a Parlamentului European și a Consiliului din 26 iunie 2013 privind situațiile financiare anuale, situațiile financiare consolidate și rapoartele conexe ale anumitor tipuri de întreprinderi, de modificare a Directivei 2006/43/CE a Parlamentului European și a Consiliului și de abrogare a Directivelor 78/660/CEE și 83/349/CEE ale Consiliului, iar „capital social” include, acolo unde este cazul, orice primă de emisiune;

- în cazul unei societăți în care cel puțin unii dintre asociați au răspundere nelimitată pentru creanțele societății (alta decât un IMM care a fost înființat de mai puțin de trei ani), atunci când mai mult de jumătate din capitalul propriu, astfel cum reiese din contabilitatea societății, a dispărut ca rezultat al pierderilor acumulate. În sensul prezentei definiții, „o societate comercială în care cel puțin unii dintre asociați au răspundere nelimitată pentru creanțele societății” se referă în special la acele tipuri de societăți comerciale menționate în anexa II la Directiva 2013/34/UE;
 - atunci când întreprinderea face obiectul unei proceduri colective de insolvență sau îndeplinește criteriile prevăzute în dreptul intern pentru ca o procedură colectivă de insolvență să fie deschisă la cererea creditorilor săi;
 - atunci când întreprinderea a primit ajutor pentru salvare și nu a rambursat încă împrumutul sau nu a încetat garanția sau a primit ajutor pentru restructurare și face încă obiectul unui plan de restructurare;
 - în cazul unei întreprinderi care nu este un IMM, atunci când, în ultimii 2 ani:
 - raportul datoriei/capitaluri proprii al întreprinderii este mai mare de 7,5; și
 - capacitatea de acoperire a dobânzilor calculată pe baza EBITDA (Earnings Before Interest, Taxes, Depreciation and Amortization - profitul înainte de dobânzi, impozite, depreciere și amortizare) se situează sub 1,0;
- j) cerere de sprijin** – documentul prin care o persoană fizică sau juridică solicită un ajutor în cadrul acestei scheme
- k) evaluarea cererii de sprijin** - acțiunile procedurale prin care cererea de sprijin este analizată pentru verificarea îndeplinirii condițiilor de eligibilitate și a cerințelor specifice;
- l) cerere de sprijin eligibilă** - cererea de sprijin care îndeplinește condițiile de eligibilitate și cerințele specifice prevăzute în schemă;
- m) contract** - contractul de finanțare nerambursabilă încheiat între beneficiar, pe baza unei cereri de sprijin eligibile și autoritatea de implementare a schemei de ajutor de stat, pentru acordarea asistenței financiare nerambursabile din PNRR, în scopul atingerii obiectivelor schemei;
- n) costuri standard** - costuri unitare medii la nivel național cuantificate de Institutul Național de Cercetare-Dezvoltare în Silvicultură «Marin Drăcea» (ICAS), calculate pe tipuri de plantații, unități de relief și specii de bază, după caz, pentru:



Planul Național
de Redresare și Reziliență

- întocmirea proiectului tehnic de împădurire;
 - realizarea lucrărilor de înființare a plantațiilor, care implică costuri privind pregătirea terenului și plantarea, respectiv costuri cu asigurarea unor condiții propice a terenului pentru plantare, achiziționarea puieților forestieri, costuri legate în mod direct de plantare, precum și costuri ale altor operațiuni conexe, cum ar fi depozitarea și tratarea puieților cu materiale de prevenție și protecție necesare;
 - realizarea lucrărilor de împrejmuire a plantației;
 - realizarea lucrărilor de întreținere a plantațiilor, care includ și completările, mobilizarea terenului, descoperșiri, combaterea dăunătorilor, irigarea puieților, etc.;
- o) act de reglementare** - actul administrativ emis de autoritatea competentă pentru protecția mediului prin care sunt stabilite condițiile și măsurile pentru protecția mediului, care trebuie respectate în cazul realizării unui proiect, prevăzute în anexa nr. 2, pct. 1, lit. d) din Legea nr. 292/2018 privind evaluarea impactului anumitor proiecte publice și private asupra mediului
- p) acord GF** – avizul emis de conducătorului structurii teritoriale de specialitate a autorității publice centrale care răspunde de silvicultură, pentru întocmirea proiectului privind împădurirea terenurilor pe care nu a existat anterior vegetație forestieră;
- q) Unitatea stațională** – este suprafața de teren cu condiții asemănătoare de sol, climă, etaj de vegetație, pentru care se stabilește o singură formulă de împădurire în proiectul tehnic de împădurire;
- r) Sistemul de identificare al parcelelor agricole (LPIS)** - reprezintă o bază de date computerizată, componentă a sistemului integrat de administrare și control (IACS) de la APIA, care funcționează la nivel de parcelă de referință;
- s) Norme tehnice împăduriri** - Normele tehnice privind compoziții, scheme și tehnologii de regenerare a pădurilor și de împădurire a terenurilor degradate, aprobate prin Ordinul ministrului mediului, apelor și pădurilor nr. 2.533/2022;
- ș) Îndrumări tehnice perdele forestiere** - Îndrumările tehnice silvice pentru înființarea, îngrijirea și conducerea vegetației forestiere din perdelele forestiere de protecție, aprobate prin Ordinul ministrului agriculturii, alimentației și pădurilor nr. 636/2002;



În prezentul ghid, se utilizează următoarele abrevieri :

MMAP	Ministerul Mediului, Apelor și Pădurilor
GF	Garda Forestieră
UAT	Unitate administrativ teritorială
MADR	Ministerul Agriculturii și Dezvoltării Rurale
CJ	Consiliul Județean
LPIS	Sistem de identificare a parcelelor agricole
GIS	Sistem de identificare geospațial
OM	Ordinul Ministrului
u.s.	Unitate stațională
APM	Agenția de Protecția Mediului
ONG	Organizație nonguvernamentală
IMM	Întreprinderi Mici și Mijlocii

2. INFORMAȚII DESPRE APELURILE DE PROIECTE

2.1. Ce tip de apel de proiecte se lansează

Pentru Investiția 1, Schema de ajutor de stat "*Sprijin pentru investiții în noi suprafețe ocupate de păduri*" se lansează o **sesiune continuă** de depunere de proiecte (PNRR/2022/C2/I.1.A).

Sesiunea va fi de tip **apel deschis** pentru toți solicitanții eligibili, pe principiul „primul venit, primul servit” în limita bugetului maxim eligibil alocat, respectiv **până la epuizarea alocării financiare totale**, dar nu mai târziu de **23 ianuarie 2026**.

Proiectele se vor depune prin intermediul aplicației electronice: <https://impaduriripnrr.mmap.ro/>

2.2 Perioada în care pot fi depuse cereri de sprijin

- Data deschidere sesiune: **25.11.2022, ora 12:00;**
- Data și ora de începere a depunerii de proiecte: **25.11.2022, ora 12.00;**
- Data limită de depunere a proiectelor: **23 ianuarie 2026**

În cazul în care cererea va fi depusă în anul 2026, este obligatoriu ca încheierea contractului de finanțare să poată fi efectuată până la data de 28 februarie 2026, în caz contrar finanțarea nu mai poate fi acordată prin prezenta schemă de sprijin.

- Termen maxim estimat pentru finalizarea verificării unei cereri de sprijin: **30 zile de la data depunerii.**



2.3 Alocarea financiară totală a apelului de proiecte

Alocarea financiară totală acordată prin PNRR, pentru lucrările destinate pentru noi suprafețe ocupate de păduri în cadrul Investiției I1- Subinvestiția C2/I1/S/1.A - Împădurirea și crearea de suprafețe împădurite în cadrul prezentului Ghid specific este de **500.000.000 Euro echivalentul a 2.474.550.000 lei.** **Cursul valutar utilizat este cursul InforEuro aferent lunii octombrie 2022 de 1 euro = 4.9481 lei, valabil la data de 31.10.2022.**

Rata de finanțare acordată prin PNRR este de 100% din valoarea cheltuielilor eligibile ale proiectului, fără TVA.

Pentru toate contractele de finanțare aflate în derulare la data de 30 iunie 2026, la care au fost efectuate cel puțin lucrările de instalare a plantațiilor, finanțarea va fi continuată în conformitate cu prevederile OUG nr.35/2022, până la finalizarea lucrărilor prevăzute în proiecte.

2.3.1. Indicatorii apelului de proiecte

Suprafața nou împădurită(trupuri de pădure (ha)+perdele forestiere (ha)).

Calendarul propus pentru Investiția 1. Campania națională de împădurire și reîmpădurire prin PNRR menționează realizarea a cel puțin 25.000 ha suprafețe noi de teren împădurite sau reîmpădurite până la 31.12.2023, iar până la 30.06.2026 realizarea a 56.000 ha suprafețe noi de teren împădurite sau reîmpădurite.

2.3.2. Contribuția la pilonul european al drepturilor sociale

Investiția 1, contribuie la respectarea principiului 2 și 3 al Pilonului European al Drepturilor Sociale. În cadrul acestei investiții principiile 2 și 3 a Pilonului european al drepturilor sociale vor fi vizate prin faptul că locurile de muncă create vor fi accesibile inclusiv femeilor (principiul 2), dar și persoanelor vulnerabile sau celor din mediul rural (principiul 3). Aceste noi locuri de muncă vor fi specifice economiei verzi și vor viza de asemenea dezvoltarea de noi competențe profesionale pentru persoanele angajate în producerea puieților forestieri (principiul 1).

În cadrul acestei investiții principiile Pilonului european al drepturilor sociale vor fi avute în vedere:

- Implicarea echilibrată a femeilor experte din domeniile de referință în procesele de actualizare a planurilor de management și de identificare a zonelor potențiale de protecție strictă în habitate naturale, precum și asigurarea în etapele de consultare publică a condițiilor de reprezentare echilibrată de gen inclusiv în vederea promovării considerentelor referitoare la impactul prezervării biodiversității din perspectiva de gen (referire la principiul 2 al Pilonului);
- Identificarea de soluții viabile și sustenabile privind diminuarea posibilelor inechități pentru persoanele/gospodăriile vulnerabile care sunt cele mai dependente de suprafețele care cad sub incidența planurilor de management actualizate și a zonelor potențiale de protecție strictă în habitate naturale identificate (referire la principiul 3 al Pilonului).



Măsura contribuie la creșterea capacității de stocare a carbonului în special în zone cu deficit de pădure și care sunt afectate de deșertificare, ariditate, eroziunea solului sau alte fenomene de degradare ale terenurilor. Această măsură vizează îmbunătățirea performanței de mediu generale a exploatației agricole, în special în ceea ce privește biodiversitatea, îmbunătățirea calității solului și a apei, conservarea peisajului și îndeplinirea obiectivelor de reducere a efectelor schimbărilor climatice. De asemenea, este importantă sprijinirea proprietarilor de mici dimensiuni pentru implementarea de măsuri silvotecnice cu caracter investițional vitale pentru creșterea stabilității arboretelor și a gradului de stocare a carbonului.

Obiectiv general: Reforma sistemului de management și de guvernare în domeniul forestier are ca obiectiv asigurarea unui cadru strategic și de reglementare clar și solid, care să permită implementarea unor politici forestiere sustenabile, durabile care susțin atenuarea și adaptarea la schimbările climatice.

Obiectiv specific: Creșterea suprafeței acoperite cu păduri și a contribuției sectorului forestier la atingerea țintelor europene privind clima și biodiversitatea, inclusiv prin reforma sistemului de management și a celui de guvernare în domeniu.

3. Evaluarea, Eligibilitatea Solicitantului, Proiectului, Eligibilitatea Cheltuielilor Și Selecția Proiectelor

3.1 Beneficiarii schemei de ajutor de stat și condiții de eligibilitate

3.1.1 Solicitantul se încadrează în categoria solicitanților eligibili

Beneficiar al finanțării poate fi orice deținător public sau privat de teren pretabil pentru împădurire, precum și formele asociative ale acestora.

a. Deținători publici de teren pretabil pentru împădurire:

- unitățile administrativ-teritoriale (comune, orașe, municipii, consilii județene) sau diviziuni ale acestora pentru Municipiul București, pentru domeniul public și privat deținut de către acestea, precum și formele asociative ale acestora;
- alte persoane juridice de drept public, precum și formele asociative ale acestora.

b. Deținători privați de teren pretabil pentru împădurire:

- persoanele fizice,
- persoanele fizice autorizate,
- întreprinderile individuale,
- întreprinderile familiale,
- societățile comerciale,
- asociațiile și fundațiile,



- asocierile fără personalitate juridică, care fac dovada deținerii terenurilor, care vor fi reprezentate de un lider de asocieri,
- alte persoane juridice de drept privat, precum și formele asociative ale acestora.

Documentele doveditoare privind încadrarea în una dintre categorii sunt menționate distinct în cadrul Capitolului 6.

3.1.2. Evaluarea eligibilității solicitantului și a proiectului

Cererea de sprijin (inclusiv anexele/modelele la cererea de sprijin), completată de către solicitant, va fi verificată din punct de vedere al eligibilității solicitantului/partenerilor și a proiectului, pe baza criteriilor descrise în prezentul ghid.

Verificarea eligibilității va urmări în principal, existența informațiilor în secțiunile din cererea de sprijin și a anexelor, valabilitatea documentelor, precum și respectarea criteriilor de eligibilitate prevăzute în prezentul ghid (cele ce trebuie îndeplinite obligatoriu în această etapă).

Criteriile de eligibilitate trebuie respectate de solicitant, la momentul depunerii proiectului, contractării, implementării, precum și pe perioada de durabilitate a contractului de finanțare, în condițiile stipulate de acesta.

Solicitantul eligibil, în sensul prezentului ghid, reprezintă entitatea care îndeplinește cumulativ criteriile enumerate și prezentate în cadrul acestei secțiuni.

MMAAP poate transmite solicitări de clarificări/completări asupra cererii de sprijin și/sau a anexelor la aceasta. În cazul în care, în urma verificării documentelor transmise de către solicitanți, există necorelări în cadrul cererii de sprijin și/sau între cererea de sprijin și documentele suport, MMAAP poate solicita clarificări cu scopul ca documentațiile de contractare să fie corecte și corelate.

Termenul maxim de răspuns la solicitarea de clarificări este de 5 zile lucrătoare. Se va avea în vedere încadrarea în termenul maxim estimat pentru finalizarea etapei de verificare.

Pot fi depuse inclusiv documente care au fost emise ulterior depunerii cererii de sprijin.

În cazul neprimirii clarificărilor/completărilor în termenul solicitat, proiectul se declară RESPINS.

3.1.3 Condiții de eligibilitate a solicitantului

Pentru a fi eligibili în cadrul schemei, beneficiarii trebuie să îndeplinească următoarele condiții de eligibilitate la momentul depunerii cererii de sprijin:

- să facă **dovada deținerii și utilizării** terenului pe care se propune realizarea investiției, pe o perioadă de minimum 20 ani – detalierea documentelor de prezentat se face la Capitolul 6. „Documentele necesare pentru accesarea schemei de ajutor de stat”;
- în cazul în care **utilizatorul terenului pretabil pentru împădurire este o persoană diferită de deținătorul terenului**, atunci se vor depune documentele doveditoare ale dreptului de utilizare a terenului (contracte de arendă, de concesiune etc. conform art. 5 din Ordinul MADR



nr. 45/2021 pentru aprobarea criteriilor de eligibilitate, condițiilor specifice și a modului de implementare a schemelor de plăți prevăzute la art. 1 alin. (2) și (3) și art. 35 alin. (3) din Ordonanța de urgență a Guvernului nr. 11/2021 pentru aprobarea schemelor de plăți și a unor instrumente de garantare care se aplică în agricultură în anii 2021 și 2022, cu modificările și completările ulterioare) care vor prevedea în mod explicit faptul că respectivele terenuri sunt destinate împăduririi, precum și durata utilizării terenurilor de cel puțin 20 ani. Solicitanții sunt singurii responsabili de scopul și continuitatea valabilității documentelor privind dreptul de utilizare a terenului.

- să prezinte documentele solicitate care dovedesc **categoria de beneficiar conform schemei de ajutor de stat**.

În cadrul schemei nu sunt eligibili solicitanții care se află, după caz, în una din următoarele situații:

- **sunt întreprinderi aflate în dificultate**, în sensul definiției precizate la Cap. 1.3, lit. i):

În acest sens, se solicită doar persoanelor juridice, cu o vechime de peste 3 ani de la înființare, completarea Declarației pe propria răspundere cu privire la neîncadrarea în categoria "întreprindere în dificultate", conform anexa nr. 7 Model B.

MMAF poate solicita și documentele doveditoare care au stat la baza declarației.

- împotriva solicitanților a fost emisă o **decizie de recuperare definitivă a unui ajutor de stat**, dacă această decizie de recuperare nu a fost executată.

3.1.4. Condiții privind eligibilitatea terenurilor

- **Condiția esențială ca un teren să fie eligibil în cadrul schemei, este ca terenul respectiv să fie pretabil pentru împădurire**, așa cum este definit la Cap. 1.3, lit. a). Pretabilitatea unui teren pentru împădurire se consideră a fi îndeplinită dacă terenul respectiv a fost inclus într-un proiect tehnic prin care a fost stabilită o soluție tehnică de împădurire și are o suprafață de cel puțin 0,5 ha în cazul trupurilor de pădure sau perdele forestiere de protecție cu o suprafață de cel puțin 0,1 ha.
- Terenurile propuse pentru împădurire trebuie să fie situate în zone expuse/vulnerabile la riscuri climatice. Acest aspect va fi avut în vedere și asumat de către solicitant la momentul introducerii în aplicație a conturului suprafeței care ulterior va fi justificat de către proiectant în cadrul proiectului tehnic.

Nu pot fi eligibile următoarele terenuri:

1. terenurile care fac obiectul unor litigii ori terenurile grevate de sarcini, conform evidențelor cadastrale locale;



- se întocmește o declarație pe proprie răspundere conform modelului din Anexa nr.5 – Declarație privind situația terenului – completată de către deținătorul terenului sau de către împuternicitul acestuia.
2. terenurile menționate la momentul depunerii cererii de sprijin în programe sau planuri naționale ori locale de amenajare a teritoriului ca deserving un interes public:
 - se solicită de la CJ o adeverință care să confirme acest lucru conform modelului din Anexa nr. 6. – Solicitare CJ, ulterior eliberării Avizului de principiu emis de GF, dar înaintea întocmirii proiectului tehnic de împădurire.
 - Solicitarea la CJ va fi efectuată de către solicitant sau de către împuternicitul acestuia;
 - adresa va fi emisă pe numele solicitantului sau împuternicitului acestuia;
 - Răspunsul de la CJ va fi anexă la Proiectul tehnic de împădurire.
 3. terenurile agricole cu o valoare naturală ridicată, din categoria pajiștilor naturale permanente, zonelor umede și a altor terenuri agricole cu o valoare naturală ridicată, care se identifică de către GF prin suprapunerea conturului suprafeței propuse la împădurire în cadrul aplicației informatice PGI, îndeplinindu-se astfel obiectivele de conservarea a biodiversității, managementul apei și protecția solului.
 4. terenurile incluse în angajamente prin Măsura 8.1 din cadrul Programului Național de Dezvoltare Rurală 2014-2022:
 - se identifică prin suprapunerea conturului suprafeței propuse la împădurire cu cele pe care se derulează angajamente în cadrul Măsurii 8 din PNDR 2014-2020. În situația în care a fost încheiat un angajament dar nu au fost efectuate plăți, solicitantul va face dovada că angajamentul a fost reziliat, astfel, poate accesa prezenta schemă de ajutor pentru terenul respectiv.
 5. terenurile cu o suprafață compactă mai mică de 0,5 ha (în cazul trupurilor de pădure) sau mai mică de 0,1 ha (în cazul perdelelor forestiere de protecție).
 - se determină prin verificarea caracteristicii „suprafață” a conturului terenului propus pentru împădurire. Suprafața se consideră compactă dacă are un singur contur poligonal închis.

Solicitantul și/sau reprezentantul legal NU se încadrează în niciuna din situațiile de neeligibilitate prezentate în Declarația de eligibilitate (Anexa 7 Model B)

Pentru completarea cererii de sprijin se va utiliza Declarația de eligibilitate în care sunt detaliate situațiile în care solicitantul și/sau reprezentantul legal NU trebuie să se regăsească pentru a fi beneficiarul finanțării din cadrul acestei investiții.

Solicitantul nu trebuie să se afle în următoarele situații începând cu data depunerii cererii de sprijin, pe perioada de verificare și contractare:

- a) În incapacitate de plată/în stare de insolvență, conform Legii nr. 85/2014 privind procedura insolvenței, cu modificările și completările ulterioare, după caz;
- b) În stare de faliment/insolvență sau obiectul unei proceduri de lichidare sau de administrare judiciară, a încheiat acorduri cu creditorii, în cadrul procedurilor anterior menționate, și-a



Planul Național
de Redresare și Reziliență

- suspendat activitatea economică sau face obiectul unei proceduri în urma acestor situații sau în situații similare în urma unei proceduri de aceeași natură prevăzute de legislația sau de reglementările naționale;
- c) Să facă obiectul unei proceduri legale pentru declararea sa într-una din situațiile de la punctul a);
 - d) Să prezinte obligații de plată a impozitelor, taxelor și contribuțiilor de asigurări sociale către bugetele componente ale bugetului general consolidat, și a bugetului local în conformitate cu prevederile legale în vigoare în România;
 - e) Să fie găsit vinovat, printr-o hotărâre judecătorească definitivă, pentru comiterea unei fraude/infracțiuni referitoare la obținerea și utilizarea fondurilor europene și/sau a fondurilor publice naționale aferente acestora, în conformitate cu prevederile Codului Penal aprobat prin Legea nr. 286/2009, cu modificările și completările ulterioare;
 - f) Să nu dețină capacitatea de implementare tehnică și administrativă a proiectului;
 - g) Să fie subiectul unui ordin de recuperare în urma unei decizii privind declararea unui ajutor ca fiind ilegal și incompatibil cu piața internă ce nu a fost executat deja și creanța nu a fost integral recuperată.
 - h) Să fie găsit vinovat, în activitatea desfășurată anterior începerii proiectului, printr-o hotărâre judecătorească definitivă de infracțiuni împotriva mediului.

Reprezentantul legal care își exercită atribuțiile de drept în perioada procesului de evaluare și contractare trebuie să nu se afle într-una din situațiile de mai jos:

- a) Să fie subiectul unui conflict de interese, astfel cum este definit în legislația națională/comunitară în vigoare sau să se afle într-o situație care are sau poate avea ca efect compromiterea obiectivității și imparțialității procesului de evaluare, contractare și implementare a proiectului;
- b) Să se afle în situația de a induce grav în eroare MMAP, prin furnizarea de informații incorecte în cadrul prezentului apel de proiecte sau a altor apeluri de proiecte derulate în cadrul PNRR.
- c) Să se afle în situația de a încerca/de a fi încercat să obțină informații confidențiale sau să influențeze comisiile de evaluare pe parcursul procesului de evaluare a prezentului apel de proiecte derulate în cadrul PNRR;
- d) Să fi fost subiectul unei judecăți de tip res judicata pentru fraudă, corupție, implicarea în organizații criminale sau în alte activități ilegale, în detrimentul intereselor financiare ale Comunității Europene;
- e) Să fi suferit condamnări definitive în cauze referitoare la obținerea și utilizarea fondurilor europene și/sau a fondurilor publice naționale aferente acestora.

Solicitantul se angajează că vă asigură mentenanța investiției pe o perioadă de durabilitate de minimum 20 ani de la înființarea plantației.

Prin perioada de durabilitate a proiectului se înțelege perioada de menținere obligatorie a investiției de la înființare, pe o durată de minim 20 de ani.

3.1.5. Proiectul respectă principiul „Do No Significant Harm” (DNSH)

Solicitantul va declara respectarea obligațiilor prevăzute în PNRR pentru implementarea principiului „Do No Significant Harm” (DNSH) („A nu prejudicia în mod semnificativ”), astfel cum este prevăzut



la Articolul 17 din Regulamentul (UE) 2020/852 privind instituirea unui cadru care să faciliteze investițiile durabile, pe toată durata de implementare a proiectului.

Se va vedea Declarația privind respectarea aplicării principiului DNSH în implementarea proiectului (Anexa 7 model D) și informațiile/documentele prezentate în implementarea proiectului pentru demonstrarea modului de aplicare a principiului DNSH.

În situația în care solicitantul nu demonstrează implementarea principiului de „a nu prejudicia în mod semnificativ” (DNSH – „Do No Significant Harm”) și nu prezintă documentele justificative, MMAP va emite decizii de reziliere a contractelor de finanțare, cu recuperarea sumelor acordate necuvenit.

3.1.6. Respectarea principiilor privind dezvoltarea durabilă, egalitatea de șanse, de gen, nediscriminarea, accesibilitatea

În procesul de pregătire, verificare, implementare și durabilitate a contractului de finanțare, solicitantul respectă legislația națională și comunitară aplicabilă în domeniul egalității de șanse, de gen, nediscriminare și accesibilitate.

Se va vedea **Declarația de angajament** (Anexa 7 model A). Aspectele se corelează cu informațiile completate în cererea de sprijin.

3.1.7. Activități sprijinite prin prezentul ghid și criterii pentru soluția tehnică de împădurire

Plantațiile care pot fi instalate pe terenurile pretabile pentru împăduriri vor avea compozițiile prevăzute în proiectele tehnice de împădurire, ce au fost avizate în prealabil de către GF.

Proiectele tehnice de împădurire trebuie să fie întocmite de către persoane fizice sau juridice atestate pentru domeniul „proiectare”, prevăzut la art. 5, lit. a) în anexa la OM nr. 1763/2015 și la OM nr. 718/2010 și pentru grupa de lucrări prevăzută la art. 6, lit. g) în anexa la OM nr. 1763/2015 sau la art. 7, lit. d) în anexa la OM nr. 718/2010.

Lista persoanelor fizice sau juridice de specialitate atestate de autoritatea națională în domeniul silviculturii pentru proiectarea lucrărilor de regenerare, întreținere a semințurilor și plantațiilor, lucrări de îngrijire a arboretelor, precum și a lucrărilor de îmbunătățiri funciare din domeniul silvic este publicată pe site-ul Societății „Progresul Silvic”, domeniul „Comisia de atestare”

<http://progresulsilvic.ro/comisia-de-atestare>

<http://www.mmediu.ro/categorie/lista-persoanelor-fizice-si-juridice-atestare-conform-om-1763-2015/429>

Criteriile utilizate la stabilirea compoziției de împădurire:

1. se elaborează separat pentru fiecare unitate stațională identificată;
2. are la bază descrierile condițiilor pedostaționale, climatologice și ale etajului de vegetație, care sunt specifice fiecărei unități staționale;



Planul Național
de Redresare și Reziliență

3. va ține cont de prevederile Ordinului ministrului mediului, apelor și pădurilor nr. 2.533/2022 pentru aprobarea Normelor tehnice privind compoziții, scheme și tehnologii de regenerare a pădurilor și de împădurire a terenurilor degradate și a Ghidului de bune practici privind compoziții, scheme și tehnologii de regenerare a pădurilor și de împădurire a terenurilor degradate, **în special pentru trupurile de pădure vor fi utilizate soluțiile de împădurire specifice terenurilor slab erodate sau a altor categorii de terenuri degradate, în funcție de factorii limitativi identificați**, respectiv de prevederile *Îndrumărilor tehnice silvice pentru înființarea, îngrijirea și conducerea vegetației forestiere din perdelele forestiere de protecție* (ce vor fi utilizate în cazul perdelelor forestiere de protecție);
4. vor fi utilizate doar speciile din lista prevăzută la Anexa 3, care sunt cele mai adaptate climatic, respectiv cele tolerante la stres hidric în aer sau sol și/sau tolerante la temperaturi ridicate în perioada estivală și rezistente la înghețurile târzii;
5. datele climatologice care se iau în considerare vor fi valorile medii rezultate după anul 2000, care pot fi disponibile de la Administrația Națională de Meteorologie și care corespund tendinței de schimbări climatice.

Orice situație deosebită, care conduce la stabilirea unei soluții tehnice care se abate de la normele / îndrumările tehnice trebuie să fie însoțită de justificări pertinente din partea proiectantului.

Compozițiile de împădurire vor cuprinde:

- Una sau două specii principale de bază, care se pretează cel mai bine la condițiile pedostaționale identificate în prezent pe amplasamentul respectiv și la condițiile climatice modelate viitoare;
- una sau mai multe specii arborescente, dacă este cazul, considerate de ajutor pentru specia de bază, compatibile între ele și cu specia de bază. Dacă există mai multe specii de ajutor compatibile, acestea pot fi enumerate, urmând ca la execuția plantației să se poată alege dintre acestea doar cele care pot fi procurate din oferta de pe piață.
- specii de arbuști, dacă este cazul, pentru stimularea creșterii speciilor arborescente, de bază și de ajutor. Speciile arbustive pot fi enumerate, cu condiția compatibilității lor cu celelalte specii, având în vedere rolul lor secundar în compoziție.
- Acțiunile de plantare vor fi reziliente climatic și fără impact negativ asupra biodiversității și de interzicere a utilizării sau răspândirii speciilor non-native. Utilizarea speciilor non-native va fi permisă doar în condițiile în care se demonstrează faptul că utilizarea materialului reproducător conduce la condiții ecosistemice favorabile și adecvate (cum ar fi cele climatice, de sol, zone de vegetație, reziliență la foc) și că speciile native prezente nu mai sunt adaptate la condițiile climatice viitoare modelate și la condițiile pedo-hidrologice;
- Se vor utiliza numai speciile și ecotipurile de arbori care sunt adecvate pentru viitoarele condiții climatice preconizate din România;
- Proiectele de împădurire vor fi realizate în zonele expuse / vulnerabile la riscuri climatice, în special seceta și inundațiile;



- Pe toată perioada de implementare a proiectului beneficiarii trebuie să îndeplinească măsurile de informare și publicitate în conformitate cu prevederile art. 34 din Regulamentul UE nr. 2021/241 de instituire a Mecanismului de Redresare și Reziliență, cu respectarea prevederilor Manualului de Identitate Vizuală (MIV).

Următoarele activități nu vor fi considerate eligibile:

- înființarea de plantații de arbori din specii forestiere cu ciclu scurt de producție, respectiv cu o perioadă mai mică sau egală cu 6 ani între instalare și recoltare;
- înființarea de plantații de arbori cu creștere rapidă întrebuiți pentru producerea de energie;
- înființarea de plantații de pomi de Crăciun.

Atenție!

Pentru evitarea unor situații în care să fie deja emis actul de reglementare de către APM, dar soluția tehnică de împădurire să nu poată fi avizată la GF, datorită unei încadrări greșite sau a altor cauze, este **recomandat** ca anterior efectuării demersurilor la APM, proiectantul să solicite o consultanță (preavizare) la GF cu privire la soluția aleasă.

Terenurile pentru care nu există soluții de împădurire sau care au deja vegetație forestieră instalată anterior nu pot fi cuprinse într-un proiect tehnic de împădurire, astfel că proiectul va cuprinde doar **suprafața care va face obiectul lucrărilor de împădurire**. Vegetația formată din specii arbustive nu este considerată în acest caz ca fiind „vegetație forestieră”.

Proiectarea lucrărilor de înființare și întreținere prin proiectul tehnic – graficul general de realizare a plantației, precum și execuția acestora se realizează la nivel de unitate stațională (u.s.), care poate fi o suprafață compactă propusă pentru împădurit sau o parte a acesteia, astfel:

- în cazul în care într-o suprafață compactă propusă pentru împădurit, proiectantul va identifica necesitatea utilizării mai multor formule de împădurire, diferite între ele, determinată de modificarea condițiilor pedostaționale, suprafața compactă va fi divizată în unități staționale (u.s.). La divizarea suprafeței se va avea în vedere ca două u.s. cu formule de împădurire identice să nu fie învecinate, iar suprafața minimă a unei u.s. să nu fie mai mică de 0,25 ha. U.s. cu suprafața mai mică de 0,25 ha care prezintă condiții pedostaționale distincte, se înglobează în u.s. limitrofă, cu menționarea sa în descrierea lucrărilor din proiect.
- toate lucrările de înființare a plantației se vor definitiva până la începutul următorului sezon de vegetație, socotit de la data semnării contractului de finanțare. Neîncadrarea în acest termen va trebui să fie justificată.
- la nivel de unitate stațională, toate lucrările de înființare a plantației se vor realiza, de regulă, într-o singură perioadă de repaus vegetativ.
- condiția de suprafață compactă minimă împădurită de 0,5 ha în cazul creării de trupuri de pădure și 0,1 ha în cazul realizării de perdele forestiere de protecție trebuie să fie respectată pe toată perioada derulării contractului de finanțare.



3.2 Tipul, intensitatea și valoarea maximă a ajutorului acordat în cadrul prezentului ghid

3.2.1 Tipul sprijinului

Sprijinul financiar se acordă sub forma unor **costuri standard**, cu valoare fixă, care acoperă următoarele **costuri eligibile**:

- a) costurile standard aferente elaborării proiectului tehnic de împăduriri, care cuprinde și costurile necesare emiterii tuturor avizelor legale;
- b) costurile standard aferente înprejmuirii plantației forestiere;
- c) costurile standard aferente lucrărilor de înființare a plantației, defalcate pe tipuri de împăduriri (trupuri de pădure sau perdele forestiere de protecție), unități de relief (câmpie, deal, munte) și specii de bază, conform proiectului tehnic. În aceste costuri sunt incluse și lucrările de pregătire a terenului, care se execută anterior plantării;
- d) costurile standard aferente lucrărilor de întreținere a plantației, defalcate pe tipuri de împăduriri, unități de relief (câmpie, deal, munte) și specii de bază, acordate anual până la finalizarea perioadei prevăzute a se efectua lucrări. Dacă perioada depășește termenul final de aplicare a schemei, plățile se vor efectua în continuare de către MMAP, conform prevederilor OUG nr. 35/2022 pentru aprobarea măsurilor necesare realizării campaniei naționale de împădurire și reîmpădurire prevăzute în Planul național de redresare și reziliență. Perioada în care se efectuează lucrările de întreținere a plantației, precum și tipul lucrărilor necesare sunt stabilite în cadrul proiectului tehnic de împădurire;
- e) costurile standard aferente compensațiilor pentru acoperirea pierderilor de venit agricol ca urmare a împăduririi terenurilor agricole, acordate pentru o perioadă de 12 ani, începând cu anul de înființare a plantației, numai pentru terenurile incluse în blocurile fizice identificate în LPIS (Land Parcel Identification System = Sistemul de identificare a parcelelor agricole);
- f) dacă este cazul, costurile pentru refacerea plantației în situația apariției unui eveniment produs de factori biotici sau abiotici.

3.2.2 Rata de finanțare

Intensitatea sprijinului public nerambursabil acordat în baza schemei este de **100% din cheltuielile eligibile**.

3.2.3 Valoarea maximă a sprijinului/ valoarea costurilor standard

Valoarea costurilor standard pentru întocmirea proiectului tehnic de împădurire

Costul standard aferent elaborării proiectului tehnic de împădurire este calculat în baza formulei:

Cost elaborare proiect tehnic de împădurire = VB + S x VM x 2%

unde: VB = costul minim necesar pentru elaborarea unui proiect de împădurire pe suprafața minimă admisă – 1700 (euro)



S (ha) = suprafața totală solicitată a fi împădurită în baza prezentei scheme
VM (euro) = costul mediu național de împădurire a unui hectar de teren pretabil pentru împădurire, aferent lucrărilor de înființare și întreținere a plantațiilor – **21.950 (euro)**

specificație	U.M.	cost standard Euro/U.M.	
		fără TVA	Total, inclusiv TVA
întocmire proiect	proiect cu toate avizele (S* = suprafața în ha)	$1.429 + S \times 18.445 \times 2\%$	$1.700 + S \times 21.950 \times 2\%$

Note.

- În valoarea costului standard de proiectare sunt cuprinse următoarele:
 - întocmirea proiectului tehnic de împădurire
 - efectuarea analizelor de sol- efectuarea procedurilor necesare obținerii avizului de mediu
 - întabularea terenului, opțional, la solicitarea deținătorului, dacă este cazul
 - asistența tehnică a proiectantului pe durata derulării execuției lucrărilor de împădurire și de întreținere a plantației, care reprezintă o activitate distinctă față de dirigenția de șantier
- Toate amplasamentele care aparțin aceluiași deținător vor face obiectul întocmirii unui singur proiect. Poate fi admisă depunerea de către solicitant a unor proiecte distincte în cazul în care amplasamentele se află în județe diferite, care sunt arondate în două sau mai multe GF sau care se depun în ani diferiți.

3.2.4. Valoarea costurilor standard pentru execuția lucrărilor de împrejmuire.

Necesitatea execuției împrejmuirii și amplasarea acesteia se stabilește prin proiectul tehnic de împădurire și poate fi aplicabilă doar pentru trupurile de pădure. Împrejmuirea se realizează din sârmă ghimpată (cinci rânduri și două diagonale) sau plasa de sârmă împletită sau plasă de sârmă înnodată cu înălțimea minimă de 1,5 metri care se fixează pe bulumaci din lemn sau spalieri din beton armat sau țevă/profil din metal, conform specificațiilor din proiectul tehnic de împădurire.

În situația în care există mai multe suprafețe de împădurit învecinate, împrejmuirea se va realiza doar pe conturul exterior al trupului rezultat prin unirea tuturor suprafețelor respective.

Suprafețele propuse pentru împădurire care au o formă relativă de dreptunghi, cu o lățime care se încadrează în prevederile *Ordinului M.A.A.P. nr. 636/2002 privind aprobarea Îndrumărilor tehnice silvice pentru înființarea, îngrijirea și conducerea vegetației forestiere din perdelele forestiere de protecție* vor fi prevăzute în proiectul tehnic ca perdele forestiere. Pentru perdelele forestiere de protecție nu sunt eligibile cheltuielile aferente împrejmuirilor .

Tip de plantație	Categoría de lucrări	U.M.	cost standard Euro/U.M.	
			fără TVA	Total
trup pădure	Împrejmuire gard	100 metri	1.413*	1.682*



* *Notă. Valoarea costului standard pentru împrejmuire a fost actualizat ca urmare a identificării unei erori de calcul.*

3.2.5 *Valorile costurilor standard pe tipuri de împăduriri, unități de relief și specii de bază, aferente lucrărilor de înființare, lucrărilor de întreținere și a compensațiilor pentru acoperirea pierderilor de venit agricol ca urmare a împăduririi terenurilor agricole sunt următoarele:*

Etaj altitudinal	specia principală	Tip de plantație	Categorია de lucrări	Lucrări	cost standard	
					Euro/ha	
					cu TVA recuperabil	cu TVA nerecuperabil
Câmpie	cvercinee	trup pădure	Pregătirea terenului și Înființare	Anul I – scarificat+arat 25cm +discuit apoi împăduriri	6.379	7.591
			Întrețineri	Anul I – Întrețineri	2.025	2.410
				Anul II – completări + întrețineri	4.089	4.866
				Anul III – completări + întrețineri	2.854	3.396
				Anul IV – Întrețineri	1.595	1.898
				Anul V – Întrețineri	1.595	1.898
				Anul VI – Întrețineri	1.110	1.321
Total					19.647	23.380
Câmpie	salcâm	trup pădure	Pregătirea terenului și Înființare	Anul I - scarificat+arat 25cm +discuit apoi împăduriri	5.060	6.021
			Întrețineri	Anul I – Întrețineri	2.024	2.409
				Anul II – completări + întrețineri	2.310	2.749
				Anul III – completări + întrețineri	1.226	1.459
Total					10.620	12.638
Deal	cvercinee	trup pădure	Înființare	Anul I – împăduriri	3.831	4.559
			Întrețineri	Anul I – Întrețineri	2.465	2.933
				Anul II – completări + întrețineri	3.180	3.784
				Anul III – completări + întrețineri	2.404	2.861
				Anul IV – Întrețineri	1.428	1.699
				Anul V – Întrețineri	796	947
				Anul VI – Întrețineri	796	947
Total					14.900	17.730



Planul Național
de Redresare și Reziliență

Munte	Mo, Br, Fa	trup pădure	Înființare	Anul I – împăduriri	3.987	4.745
			Întrețineri	Anul I – Întrețineri	887	1.056
				Anul II – completări + întrețineri	2.215	2.636
				Anul III – completări + întrețineri	2.102	2.501
				Anul IV – Întrețineri	187	223
				Anul V – Întrețineri	187	223
				Anul VI – Întrețineri	93	111
Total					9.658	11.495
Câmpie	cvercinee	perdea protecție	Pregătirea terenului și Înființare	Anul I – scarificat+arat 25cm +discuit apoi împăduriri	5.149	6.127
			Întrețineri	Anul I – Întrețineri	2.025	2.410
				Anul II – completări + întrețineri	3.546	4.220
				Anul III – completări + întrețineri	2.510	2.987
				Anul IV – Întrețineri	1.563	1.860
				Anul V – Întrețineri	1.563	1.860
				Anul VI – Întrețineri	1.078	1.283
Total					17.434	20.747
Câmpie	salcâm	perdea protecție	Pregătirea terenului și Înființare	Anul I – scarificat+arat 25cm +discuit apoi împăduriri	5.007	5.958
			Întrețineri	Anul I – Întrețineri	2.024	2.409
				Anul II – completări + întrețineri	2.300	2.737
				Anul III – completări + întrețineri	1.221	1.453
Total					10.552	12.557
Deal	cvercinee	perdea protecție	Pregătirea terenului și Înființare	Anul I – scarificat+arat 25cm +discuit apoi împăduriri	4.931	5.868
			Întrețineri	Anul I – Întrețineri	2.025	2.410
				Anul II – completări + întrețineri	3.198	3.806
				Anul III – completări + întrețineri	2.184	2.599
				Anul IV – Întrețineri	1.563	1.860
				Anul V – Întrețineri	1.563	1.860
				Anul VI – Întrețineri	1.078	1.283
Total					16.542	19.686



Note.

- Orice altă specie de bază din formula de împădurire, stabilită conform normelor tehnice se asimilează cu specia prevăzută la etajul altitudinal respectiv.
- Costurile standard pentru întreținere în anii 2 și 3 conțin și costurile de completare a plantațiilor, în limitele procentuale prevăzute de normele tehnice.
- Costurile standard prezentate mai sus conțin toate serviciile și lucrările necesare pentru buna dezvoltare a plantației și realizarea stării de masiv în termenul prognozat. Orice alte costuri privind dirigenția de șantier, consultanța de specialitate, tratamentele preventive pentru combaterea bolilor, aplicarea de repelente, paza, efectuarea controlului anual al regenerărilor, irigare și alte tipuri de servicii și lucrări destinate menținerii și bune dezvoltări a plantației sunt incluse în costurile standard și nu pot fi solicitate în plus față de valorile acestora. Cu titlu informativ, în situația în care beneficiarul execută lucrările cu forțe proprii, activitățile de asistență și supraveghere tehnică pe parcursul lucrărilor de instalare și întreținere a culturilor, care pot fi realizate de către un diriginte de șantier, au fost evaluate în studiul de fundamentare a costurilor standard la nivelul de 1,5% din valoarea lucrărilor de instalare și întreținere a plantațiilor, cuprinzând inclusiv întocmirea documentelor premergătoare recepției lucrărilor (amplasări suprafețe de control, îndrumare tehnică, etc.). În situația în care lucrările se execută de către firme atestate, asistența tehnică este inclusă în costurile de execuție.
- Plata se va efectua întotdeauna **după** efectuarea lucrării, astfel:
 - în primul an se vor efectua două plăți – prima plată se va efectua după instalarea plantației, când se va plăti costul întocmirii proiectului, a instalării plantației și a execuției împrejmuirii, dacă este cazul, iar a doua plată se va efectua după finalizarea lucrărilor de întreținere și realizarea controlului anual al regenerărilor;
 - în anii următori, plata se va efectua o singură dată pe an, după finalizarea lucrărilor de întreținere și efectuarea controlului anual al regenerărilor.
- Pentru terenurile pretabile pentru împădurire deținute de unitățile administrativ teritoriale (UAT), alți deținători publici sau asociații ale acestora, în conformitate cu prevederile *Orientărilor Uniunii Europene privind acordarea ajutoarelor de stat*, sprijinul va acoperi numai costurile standard prevăzute pentru proiectare, instalare și împrejmuire.

Atenție – nu beneficiază de sprijinul acordat pentru întreținerea plantațiilor:

- Valorile costurilor standard vor putea fi actualizate pe perioada de aplicare a schemei și a contractelor, ca urmare a revizuirii metodologiilor de calcul sau a variabilelor utilizate în calculul acestora, doar după notificarea lor la Comisia Europeană și obținerea unei decizii favorabile;
- În situația în care, pe parcursul implementării proiectului, prin noile *Orientări ale Uniunii Europene*, vor fi modificate condițiile privind acordarea ajutoarelor de stat, schema de ajutor va fi adaptată noilor condiții, iar acestea se vor regăsi într-o ediție actualizată a prezentului Ghid.



3.2.6. Pierderea de venit agricol

Pierderea de venit agricol are un quantum anual de **190 euro/ha** și va fi plătită anual, odată cu costurile standard de întreținere doar pentru terenurile agricole împădurite care au beneficiat de plăți ale subvențiilor prin APIA. Durata de plată a acestei sume este de 12 ani după înființarea plantației. După realizarea stării de masiv a plantației, plata se va efectua în cursul trimestrului 4 al fiecărui an calendaristic, pe baza confirmării menținerii plantației pe amplasamentul respectiv.

Pentru suprafețele care nu au beneficiat de plăți pe suprafață de la APIA (nu au fost declarate în ultimele 12 luni calendaristice la APIA sau au fost declarate dar nu au fost respectate normele privind ecocondiționalitatea), nu se va putea acorda compensația privind pierderea de venit agricol.

În cazul în care pe suprafața prevăzută într-un proiect tehnic se regăsesc ambele situații, compensația privind pierderea de venit agricol va fi calculată și acordată doar pentru suprafețele pentru care au beneficiat de plăți de la APIA parte din totalul suprafeței.

3.3 Gestionarea pierderilor din plantații

După instalarea plantației, în anii 2 și 3, pot apărea pierderi de puieti, care sunt considerate normale și pentru care nu sunt necesare justificări, iar procentul acestora este prevăzut de normele tehnice în vigoare și vor fi preluate ca proporție în cadrul proiectului tehnic de împădurire.

Pe lângă aceste pierderi normale, pot apărea și alte pierderi, produse de evenimente datorate unor factori biotici sau abiotici, care trebuie constatate de către autoritățile publice desemnate conform prevederilor OM nr. 766/ 2007¹.

Din totalul procentului de pierderi constatate care au fost documentate corespunzător, se scade procentul pierderilor normale prevăzute în cadrul proiectului tehnic, iar pentru diferența rezultată se va acorda din nou plata primei de instalare, proporțional cu suprafața plantației afectate. Dacă diferența este mai mare de 80% din suprafața u.s., plantația se va reface integral. Procentul de puieti afectați de evenimente produse de factori biotici sau abiotici va fi determinat prin raportare la totalul suprafeței împădurite din u.s.

Pentru a fi eligibilă plata pentru acoperirea costurilor cu completarea / refacerea plantației, starea plantației trebuie să fi fost conformă anterior manifestării factorilor vătămători și lucrările prevăzute de proiectul tehnic să fi fost realizate corespunzător.

Constatarea unui eveniment produs de factori biotici sau abiotici va putea fi invocată numai pe suprafețele unde s-au finalizat și recepționat lucrările de înființare a plantației.

¹ Ordinului ministrului agriculturii și dezvoltării rurale nr. 766/2007 pentru aprobarea Normelor metodologice privind modul de prevenire, constatare, evaluare și aprobare a pierderilor provocate de fenomene meteorologice periculoase și de alți factori vătămători fondului forestier național, vegetației forestiere din afara fondului forestier național și obiectivelor instalate în acestea



Semnalaarea apariției evenimentului produs de factori biotici sau abiotici se va face, prin intermediul aplicației, de către beneficiar, în termenul legal prevăzut de OM nr. 766/2007.

Pierderile determinate de evenimente produse de factori biotici sau abiotici care nu sunt documentate și nu respectă prevederile OM nr. 766/2007 aplicabile lucrărilor de împăduriri nu pot fi luate în considerare.

Pentru pagubele produse în urma manifestării unor factori biotici și abiotici care au fost documentate și aprobate, se va putea încheia un act adițional la contractul de finanțare, în care se vor prevedea costurile suplimentare și, dacă este cazul, durata lucrărilor.

În anul producerii unor pierderi în plantații, costurile de întreținere se vor plăti proporțional cu suprafața aferentă puieților neafecțați.

3.4 Condiții de acordare a sprijinului

Lucrările de împădurire se pot executa doar după încheierea contractului de finanțare între beneficiar și MMAP, în baza unui proiect tehnic de împădurire care a fost avizat în prealabil de către GF și a unei cereri de sprijin.

Materialul forestier utilizat la lucrările de împădurire trebuie să respecte prevederile Legii nr. 107/2011 *privind comercializarea materialelor forestiere de reproducere*, cu modificările și completările ulterioare. În cazul în care nu există documente care să ateste proveniența puieților plantați din anumite specii, nu va fi posibilă avizarea pentru plată a lucrării de instalare a plantației pentru speciile respective. Documentele ce trebuie prezentate de beneficiar la recepția lucrărilor de înființare a plantației vor fi **certificatul de identitate și avizul de însoțire**.

Investiția va fi implementată cu respectarea regulilor obligatorii pentru împădurire / reîmpădurire stabilite prin Strategia Națională Forestieră 2020 – 2030 precum și cu respectarea normelor tehnice amendate în conformitate cu aceasta, respectiv:

- a) Reguli specifice pentru ca acțiunile de plantare să fie reziliente climatic și fără impact negativ asupra biodiversității și de interdicere a utilizării sau răspândirii speciilor invazive non-native. Utilizarea speciilor non-native va fi permisă doar în condițiile în care se demonstrează faptul că utilizarea materialului reproducător conduce la condiții ecosistemice favorabile și adecvate (cum ar fi cele climatice, de sol, zone de vegetație, reziliență la foc) și că speciile native prezente nu mai sunt adaptate la condițiile climatice viitoare modelate și la condițiile pedo-hidrologice;
- b) Se vor utiliza numai speciile și ecotipurile de arbori care sunt adecvate pentru viitoarele condiții climatice preconizate din România;
- c) Reguli specifice pentru ca împăduririle să contribuie pozitiv la obiectivele de conservarea a biodiversității, managementul apei și protecția solului prin interdicerea împăduririlor pe terenurile agricole cu o valoare naturală ridicată, pajiști permanente sau în zone umede cu excepția refacerii de habitate;



- d) Reguli specifice pentru ca măsurile de prevenire care cresc capacitatea naturală de absorbție a solului să fie incluse în activitățile de management silvic și în legislația specifică cu cerința de adaptare ca managementul silvic să se bazeze pe monitorizarea speciilor;
- e) Cerințe specifice ca proiectele de împădurire să fie realizate în zonele expuse / vulnerabile la riscuri climatice, în special seceta și inundațiile.

Având în vedere durata scurtă de derulare a programului, lucrările de înființare a plantațiilor forestiere se vor realiza, cât mai repede, de regulă, până la începutul următorului sezon de vegetație, raportat la data semnării contractului de finanțare.

Plantația forestieră realizată va fi menținută pe suprafața care face obiectul proiectului pentru o perioadă de cel puțin 20 de ani de la înființarea plantatiei, respectând condițiile referitoare la realizarea lucrărilor de împădurire și întreținere a plantațiilor prevăzute de prezentul ghid.

Până la încheierea derulării contractului de finanțare, gestionarea tuturor plantațiilor forestiere se va realiza în baza proiectului tehnic de împădurire.

După expirarea perioadei prevăzute în contractul de finanțare aferent schemei de ajutor de stat, modul de gestionare a vegetației forestiere trebuie să fie compatibil cu prevederile Codului silvic și a legislației din domeniul forestier.

Taxa pe valoare adăugată nu este eligibilă în cadrul schemei de ajutor. Excepție face situația în care această taxă nu este recuperabilă, rambursabilă sau compensată prin orice alte mijloace potrivit prevederilor legale .

Orice alte costuri care nu sunt prevăzute la cap. 3.2.1. nu sunt eligibile în cadrul schemei de

Notă.

Prima de sechestrare forestieră, prevăzută la art. 3 din OUG nr. 35/2022, va fi plătită beneficiarilor, din bugetul MMAP, în limita sumelor aprobate prin legea bugetului de stat.

ajutor.

4. ACCESAREA FONDURILOR NERAMBURSABILE - DEPUNEREA CERERII DE SPRIJIN ȘI IMPLEMENTARE

4.1 Etapele derulării schemei de ajutor de stat

Implementarea schemei cuprinde mai multe etape, iar pentru ușurarea aplicării, a fost special concepută pentru această schemă, aplicația informatică „*Program de gestionare împăduriri PNRR*” (*PGI*), care poate fi accesată la adresa de internet <https://impaduriripnrr.mmap.ro/>, unde poate fi vizualizat și manualul de utilizare al acesteia în Anexa 12.



Etapele derulării schemei, sunt următoarele:

1. crearea de către solicitant a unui cont de utilizator în aplicația informatică PGI;
2. validarea contului de către GF;
3. figurarea de către solicitant, în PGI, a conturului suprafeței propuse pentru împădurit și solicitarea emiterii de către GF a unui aviz de principiu pentru acest amplasament;
4. verificarea amplasamentului și emiterea în PGI a unui aviz de principiu emis de către GF (al cărui model este prevăzut la Anexa nr. 1), faza premergătoare pentru întocmirea proiectului de împădurire;
5. întocmirea unui proiect tehnic de împădurire (al cărui conținut este prevăzut în Anexa nr. 2) de către o persoană atestată;
6. scanarea proiectului și introducerea sa în PGI;
7. depunerea în PGI a cererii de sprijin de către solicitant;
8. verificarea proiectului de către GF și avizarea sa;
9. derularea procedurilor de evaluare a cererii de sprijin de către MMAP;
10. aprobarea cererii de sprijin și întocmirea contractului de finanțare de către MMAP;
11. semnarea contractului de finanțare;
12. efectuarea cronologică de către beneficiar a lucrărilor prevăzute în proiect;
13. anunțarea prin PGI de către beneficiar a finalizării fiecărei etape de lucrări. Lucrarile de intretinere a plantatiei vor fi anunțate individual, în termen de 5 zile de la finalizarea acestora;
14. verificarea lucrărilor realizate de beneficiar. În acest sens, GF va efectua verificări pe teren sau verificări pe baza rapoartelor întocmite de proiectant sau diriginte de șantier, după caz. Raportul proiectantului/ dirigintelui trebuie să ateste conformitatea lucrărilor realizate cu prevederile proiectului tehnic de împădurire. Raportul va fi însoțit de fotografii georeferențiate din piețele de probă amplasate în plantație, iar în cazul lucrărilor care presupun plantarea de puiți și de certificatul de identitate și avizul de însoțire a puiților plantați. Toate acestea se vor transmite pe e-mail către GF.
15. rapoartele de confirmare însoțite de fotografiile georeferențiate, certificatul de identitate și avizul de însoțire a puiților plantați, vor fi încărcate în aplicația informatică PGI de către GF;
16. întocmirea de către GF, prin aplicația informatică PGI, a documentelor de recepție a lucrărilor și de propunere a autorizării plăților pentru lucrările efectuate și recepționate;
17. verificarea în teren a realizării controlului anual al regenerărilor în plantațiile realizate de către GF, pentru confirmarea existenței plantației.
18. Beneficiarii depun la MMAP cereri de transfer pentru solicitarea aferentă primei în termen de 15 zile lucrătoare de la primirea propunerii de autorizare a plății emise de GF.
19. autorizarea și efectuarea plăților de către MMAP.



4.2 Alte prevederi specifice schemei

Solicitantul de ajutor de stat va demara activitatea de întocmire a proiectului tehnic de împădurire numai după obținerea *Avizului de principiu (Anexa 1)* eliberat de către GF. Avizul de principiu se emite prin intermediul aplicației.

Înainte de realizarea proiectului tehnic de împădurire este necesară compararea limitelor (amplasamentul) terenului propus pentru împădurire, care reiese din *Avizul de principiu* emis în prealabil de GF (Anexa 1) cu limitele terenului, ce au fost identificate și măsurate în teren de către proiectant iar toate punctele de contur vor avea coordonate în sistem Stereo 70 și vor fi preluate în proiectul tehnic de împădurire.

În cazul în care există neconcordanțe față de limitele inițiale, avizate de GF prin *Avizul de principiu* și datele rezultate conform măsurătorilor și identificării în teren se va proceda la solicitarea revizuirii avizului emis de către GF, conform noilor limite identificate în teren, înainte de întocmirea proiectului. Amplasamentul prevăzut în proiectul tehnic de împădurire trebuie să coincidă cu cele din avizul de principiu.

Suprafața solicitată pentru sprijin este suprafața terenului apt pentru împădurire și care va fi parcursă efectiv cu lucrări de împădurire.

Proiectele de împădurire vor face obiectul unei proceduri de evaluare a impactului asupra mediului (EIM), dacă acest lucru este stabilit în cadrul procedurii de verificare a aplicabilității EIM, în special dacă afectează habitatele și/sau speciile protejate.

4.2.1 Depunerea cererii de sprijin și a Proiectului tehnic

Proiectul tehnic de împădurire va respecta conținutul cadru prezentat în **Anexa 2**.

Un proiect tehnic de împădurire poate cuprinde mai multe amplasamente de terenuri ce urmează a fi împădurite care aparțin aceluiași beneficiar, precum și mai multe categorii de plantații forestiere propuse (trupuri de pădure și/sau perdele forestiere de protecție).

Proiectarea lucrărilor de înființare și întreținere prin proiectul tehnic, precum și precizarea modului de execuție a acestora se realizează la nivel de u.s.

Pentru împrejmuiri, mai întâi se va stabili necesitatea lor, iar în cazul în care sunt necesare, proiectarea se va efectua la nivel de trup de pădure. Împrejmuirea propuse va fi realizată din sârmă ghimpată (cinci rânduri și două diagonale) sau plasa de sârmă împletită sau plasă de sârmă înnodată cu înălțimea minimă de 1,5 metri care se fixează pe bulumaci din lemn sau spalieri din beton armat sau țeavă/profil din metal, conform specificațiilor prevăzute în proiectul tehnic de împădurire.

În cazul în care nu este propusă execuția unei împrejmuiri, terenul va fi delimitat prin borne, ce vor fi amplasate în punctele caracteristice de inflexiune a conturului.



Pentru perdelele forestiere de protecție nu sunt eligibile costurile pentru executarea întreprinderilor.

Fiecare u.s. va avea o singură formulă de împădurire și schemă de plantare aferentă. Formulele și schemele de împădurire vor lua în considerare numai speciile forestiere din listele speciilor forestiere de arbori și arbuști utilizate în lucrările de împăduriri prezentate în **Anexa 3**.

La depunerea proiectului tehnic de împădurire, acesta trebuie să conțină ca anexă și actul de reglementare pentru împădurirea terenului agricol, emis de către Agenția de Protecția Mediului arondată teritorial .

Dacă terenul se află situat în cadrul unui sit Natura 2000, atunci soluția tehnică din proiectul de împădurire trebuie să corespundă obiectivelor stabilite pentru aceste zone, fiind menționată în cadrul actului de reglementare pentru împădurirea terenului agricol emis de către APM.

Proiectul tehnic de împădurire, în formă scanată, se încarcă în aplicația informatică PGI, în vederea avizării de către GF.

GF va efectua toate verificările necesare pentru a stabili dacă proiectul tehnic de împădurire respectă cerințele tehnice prevăzute de ghid, dacă a fost respectat amplasamentul avizat anterior și dacă solicitantul întrunește toate condițiile pentru a beneficia de sprijin în cadrul schemei.

Aspectele tehnice ce se vor avea în vedere la verificarea proiectului se referă în principal la:

- Stabilirea soluției tehnice pe baza elementelor definitorii ale cadrului natural;
- Utilizarea în compozițiile de împădurire doar a speciilor de arbori și arbuști menționate în anexa 3;
- Restrângerea utilizării speciilor non-native, care va fi permisă doar în condițiile în care se demonstrează faptul că utilizarea speciilor respective ar conduce la condiții ecosistemice mai favorabile și adecvate și că speciile native nu mai sunt adaptate la condițiile climatice viitoare, modelate și la condițiile pedo-hidrologice;
- Respectarea conținutului cadru al proiectului;
- Corelarea amplasamentului din documentele privind deținerea terenului propus pentru împădurire cu cel din proiect.

În urma verificării conținutului proiectului tehnic, GF poate solicita, dacă este cazul, clarificări și completări.

În situația în care proiectul îndeplinește toate cerințele privind conținutul, iar soluția tehnică este conformă, GF emite avizul pentru proiectul tehnic de împădurire și îl introduce în aplicația informatică PGI.



❖ **Solicitantul va depune în aplicația informatică PGI, următoarele:**

- Proiectul tehnic care va respecta conținutul cadru prezentat în Anexa 2;
- Cerere de sprijin (Anexa 8) însoțită de următoarele anexe:
 - declarația de angajament (Anexa 7 model A)
 - declarația de eligibilitate (Anexa 7 model B)
 - declaratia privind regimul TVA (Anexa 7 model C)
 - declaratie DNSH, (Anexa 7 model D)
 - declaratie de consimțământ (Anexa 7 model E)
 - declaratia privind evitarea dublei finanțări (Anexa 7 model F)
 - lista de verificare a respectării principiilor DNSH (Anexa 7 model G)

În continuare, MMAP va efectua verificările necesare pentru a stabili dacă solicitanții întrunesc toate condițiile pentru a beneficia de sprijin în cadrul schemei, cu aplicarea principiului „primul venit – primul servit”. Momentul de referință se consideră momentul depunerii cererii de sprijin în aplicația informatică pusă la dispoziție de Ministerul Mediului, Apelor și Pădurilor.

ATENȚIE!

Cererile de sprijin în format editabil vor fi disponibile în cadrul aplicației, începând cu ora și data de lansare a apelului de proiecte, și vor putea fi descărcate de solicitanți în vederea completării.

Cererile de sprijin în format needitabil, sunt disponibile ca anexe la Ghid, cuprinzând toate informațiile necesar a fi completate de solicitant în cadrul Cererilor de sprijin în format editabil.

4.3. Modalitatea de depunere a cererilor de sprijin

Cererile de sprijin, precum și răspunsurile la solicitările de clarificări se vor depune prin intermediul aplicației informatice la adresa de internet <https://impaduriripnrr.mmmap.ro/>, doar în intervalele de depunere menționate la secțiunea 2.2.

Nu se pot transmite cereri de sprijin în afara perioadei de depunere, aplicația blocând înregistrarea acestora.

Data depunerii Cererii de sprijin este considerată data transmiterii solicitării prin aplicația informatică.

La transmitere, fiecare cerere de sprijin va primi un număr de înregistrare, conținând data și ora înregistrării, acesta fiind comunicat solicitantului în mod automat, prin aplicația informatică. Orice



corespondență ulterioară va face referire, în mod obligatoriu, la numărul de înregistrare a cererii de sprijin.

Detalii cu privire la procedura de depunere și modul de completare a cererilor de sprijin sunt prezentate în capitolul 4 din prezentul ghid.

4.3.1. Limba utilizată la completarea cererii de sprijin

Limba utilizată la completarea cererii de sprijin este limba română. Toate documentele anexate, redactate în alte limbi, vor avea atașata traducerea în limba română realizată de un traducător autorizat, fie de beneficiar (caz în care pe traducere acesta va face mențiunea „îmi asum răspunderea privind corectitudinea traducerii” și va semna).

Documentele încărcate în aplicația informatică, ca parte din cererea de sprijin, trebuie să fie lizibile și complete.

4.3.2. Selecția proiectelor

Proiectele vor fi selectate pentru finanțare în limita alocării totale prevăzută la Secțiunea 2.3.

După finalizarea depunerii proiectelor, MMAP va proceda la întocmirea Listei proiectelor selectate pentru finanțare prin PNRR, respectiv la publicarea acesteia pe site-ul <http://pnrr.mmap.ro/> și notificarea Solicitanților cu privire la stadiul aprobării.

4.3.3. Depunerea și soluționarea contestațiilor

În termen de 30 zile de la comunicarea Notificării de selectare/respingere a proiectelor, solicitantul de finanțare poate formula, în scris, contestație împotriva rezultatului procesului de selecție, care va fi trimisă prin aplicația informatică sau alte mijloace electronice.

Contestația va fi semnată olograf sau cu semnătură electronică extinsă, certificată în conformitate cu prevederile legale în vigoare și va cuprinde următoarele elemente, sub sancțiunea respingerii ca inadmisibilă:

- a) atributele de identificare ale contestatarului;
- b) codul unic de înregistrare al cererii de sprijin, după caz;
- c) obiectul contestației;
- d) motivele de fapt și de drept pe care se întemeiază;

În cadrul contestației, contestatarul nu poate să modifice conținutul cererii de sprijin.

MMAP soluționează contestația, prin Decizie, în termen de 30 zile de la data înregistrării acesteia.

Deciziile de soluționare vor fi comunicate contestatarilor, în condițiile legii.

Decizia de soluționare a contestației poate fi atacată la instanța de contencios administrativ competentă, potrivit prevederilor Legii contenciosului administrativ nr. 554/2004, cu modificările și completările ulterioare.



Solicitanții ale căror contestații au fost admise și care îndeplinesc punctajul pentru a fi selectați, vor fi notificați în vederea semnării contractelor de finanțare, în maximum 5 zile lucrătoare de la data emiterii Deciziei de soluționare

4.3.4. Renunțarea la cererea de sprijin

Renunțarea la cererea de sprijin se poate realiza prin retragerea ei de către Solicitant.

Retragerea cererii de sprijin se va face numai de către reprezentantul legal sau de către persoana împuternicită prin mandat/ împuternicire specială, în baza Ordinului/Deciziei/Hotărârii de retragere a proiectului (cererii de sprijin).

Retragerea cererii de sprijin se poate realiza printr-o solicitare transmisă GF prin poșta electronică sau prin aplicația – informatică GPI, cel târziu până la momentul semnării contractului de finanțare.

5. CONTRACTAREA ȘI IMPLEMENTAREA PROIECTELOR

5.1 Contractarea proiectelor

Pentru proiectele care au fost acceptate în urma etapei de evaluare, precum și în urma finalizării analizei contestațiilor depuse, se va trece la etapa de semnarea contractelor de finanțare, cu respectarea condiției de încadrare în alocarea apelului de proiecte.

În aceasta etapă, în cazul în care MMAP consideră că este necesară clarificarea unor aspecte suplimentare, poate solicita clarificări solicitantului menținându-se obligativitatea clarificării aspectelor respective pentru semnarea contractului de finanțare.

Contractul de finanțare va fi semnat de Ministerul Mediului, Apelor și Pădurilor în calitate de Coordonator de reformă și/sau investiție și solicitant.

MMAP va întocmi documentațiile de contractare, iar încheierea contractului este condiționată de prezentarea de către beneficiar, în termenii prevăzute în Notificare, a documentelor corespunzătoare momentului contractării.

În cazul în care cererea se va depune în anul 2026, este obligatoriu ca încheierea contractului de finanțare să poată fi efectuată până la data de 28 februarie 2026, instalarea plantației să fie finalizată în primăvara anului 2026, iar continuarea finanțării se va realiza de către MMAP cu respectarea prevederilor OUG nr. 35/2022 pentru aprobarea măsurilor necesare realizării campaniei naționale de împădurire și reîmpădurire prevăzute în PNRR.

În situația în care contractul de finanțare a fost încheiat până la data de 28 februarie 2026 iar plantația nu a fost instalată până la data de 30 iunie 2026, finanțarea nu mai poate fi efectuată conform schemei de ajutor.

Duratele de execuție a lucrărilor de întreținere a plantațiilor se stabilesc în proiectul de împădurire, diferențiat, în funcție de specia principală utilizată.



În situația în care perioada de derulare a schemei încetează înainte de perioada stabilită prin proiect, fondurile necesare vor fi asigurate în continuare de către MMAP, cu respectarea prevederilor OUG nr.35/2022 pentru aprobarea măsurilor necesare realizării campaniei naționale de împădurire și reîmpădurire prevăzute în PNRR.

În cazuri deosebite, ce vor fi documentate, se poate decala înființarea plantației cu maxim un an.

Orice lucrare efectuată anterior semnării contractului de finanțare nu este eligibilă în cadrul schemei, cu excepția întocmirii proiectului tehnic de împădurire, care va fi întocmit anterior încheierii contractului, pe baza avizului de principiu emis de către GF.

Lucrările de înființare și întreținere, precizate în proiectul tehnic de împădurire, vor fi executate de persoane juridice, atestate de autoritatea publică centrală pentru silvicultură, conform OMMAP nr. 1763/2015 sau de către beneficiar, sub îndrumarea unei persoane fizice atestate de autoritatea publică centrală pentru silvicultură, conform OMMAP nr. 1763/2015 sau OMMAP nr. 718/2010 pentru executarea lucrărilor menționate mai jos, cu precizarea că persoanele fizice au calitatea de diriginte de șantier, conform art.30, lit.e) din OMMAP nr. 1763/2015.

Persoanele fizice și juridice menționate mai sus trebuie să fie atestate anterior începerii lucrărilor de autoritatea publică centrală pentru silvicultură, conform OMMAP nr. 1763/2015 sau OMMAP nr. 718/2010 pentru execuția lucrărilor, conform art. 5, alin.b) în anexa la OM nr. 1763/2015 și la OM nr. 718/2010 și pentru grupa de lucrări prevăzută la art. 6, lit. g) în anexa la OM nr. 1763/2015 sau la art. 7, lit. d) în anexa la OM nr. 718/2010.

Lista persoanelor fizice și a persoanelor juridice de specialitate atestate de autoritatea publică centrală pentru silvicultură pentru executarea lucrărilor de regenerare, întreținere a semințurilor și plantațiilor, lucrări de îngrijire a arboretelor, precum și a lucrărilor de îmbunătățiri funciare din domeniul silvic este publicată pe site-ul Societății Progresul Silvic, domeniul „Comisia de atestare” sau pe site-ul Ministerului Mediului, Apelor și Pădurilor, domeniul „Informare publică”, categoria „Înregistrări – atestări”.

<http://progresulsilvic.ro/comisia-de-atestare>

<http://www.mmediu.ro/categorie/lista-persoanelor-fizice-si-juridice-atestate-conform-om-1763-2015/429>

După finalizarea fiecărei lucrări prevăzută în proiectul tehnic, beneficiarul notifică GF cu privire la acest lucru, prin intermediul aplicației. Lucrările de întreținere vor fi notificate separat, în termen de 5 zile de la finalizarea acestora. După finalizarea controlului anual al regenerărilor și centralizarea rezultatelor, beneficiarul notifică GF.



Planul Național
de Redresare și Reziliență

Costurile standard aferente întocmirii proiectului tehnic de împădurire, precum și a lucrărilor, respectiv pentru înființare, împrejmuire, întreținere și, după caz, refacerea plantației, vor fi plătite beneficiarilor **întotdeauna după efectuarea lucrărilor și întocmirea documentului de recepționare a acestora, întocmit de către GF**, pe baza unei cereri de transfer depusă de beneficiar.

Recepționarea lucrărilor de înființare a plantației se va realiza după finalizarea lucrărilor. În situația în care beneficiarul solicită recepția lucrărilor înainte de intrarea în vegetație a puiștilor, eventualele pierderi datorate greșelilor tehnice privind transportul, manipularea, depozitarea și plantarea puiștilor sunt asumate integral de către beneficiar.

Plata efectivă a ajutorului se efectuează de către MMAP, pe baza unei cereri de transfer depusă de beneficiar, sub forma primelor prevăzute la Capitolul 3, pe baza rapoartelor de verificare a lucrărilor și a propunerilor de autorizări la plată comunicate de către GF și după parcurgerea procedurilor specifice ale MMAP.

Costurile standard plătite beneficiarilor sunt sume fixe, iar beneficiarii nu trebuie să prezinte documente justificative pentru cheltuielile efectuate.

Plantația forestieră realizată, va fi menținută pe o durată de minim 20 de ani de la înființarea plantației, respectând condițiile referitoare la realizarea lucrărilor de împădurire și întreținere a plantațiilor prevăzute în schema de ajutor de stat.

Dacă plantația înființată în baza schemei este defrișată/distrușă total sau parțial pe parcursul derulării sau după finalizarea contractului, în perioada de 20 de ani la înființare, cu excepția situațiilor de forță majoră, beneficiarul schemei sau persoana vinovată va rambursa sumele primite în cadrul acestei scheme aferente suprafeței afectate.

În astfel de situații, recuperarea ajutorului de stat se realizează conform prevederilor Ordonanței de urgență a Guvernului nr. 77/2014 privind procedurile naționale în domeniul ajutorului de stat, precum și pentru modificarea și completarea Legii concurenței nr. 21/1996, aprobată cu modificări și completări prin Legea nr. 20/2015, cu modificările ulterioare, și Ordonanței de urgență a Guvernului nr. 70/2022 privind prevenirea, verificarea și constatarea neregulilor/dublei finanțări, a neregulilor grave apărute în obținerea și utilizarea fondurilor externe nerambursabile/rambursabile alocate României prin Mecanismul de redresare și reziliență și/sau a fondurilor publice naționale aferente acestora și recuperarea creanțelor rezultate, și/sau ale sistemului de sancțiuni aprobat prin ordin al ministrului mediului, apelor și pădurilor, după caz.

Precizăm că lucrările de îngrijire necesare a se efectua în diverse stadii de dezvoltare a arboretului pe suprafața împădurită, efectuate sub controlul unui ocol silvic autorizat, nu pot fi considerate distrugerii, aferent cărora să fie calculate daune care să fie rambursate.

În situația în care lucrările de înființare a plantațiilor demarează după data de 1 octombrie, solicitantul poate să beneficieze pentru anul calendaristic respectiv de plățile directe acordate pe suprafață de la APIA.



În situația în care beneficiarul este eligibil numai pentru acordarea costurilor standard de instalare (cazul persoanelor juridice de drept public), va continua să implementeze prevederile *Proiectului tehnic de împădurire* referitoare la lucrările de întreținere a plantației, precum și prevederile Schemei de ajutor de stat referitoare la menținerea plantației pe toată perioada de valabilitate a contractului de finanțare și va accepta controalele efectuate de GF și MMAP în acest sens.

Valoarea pierderii de venit agricol va fi plătită, acolo unde este cazul, după efectuarea tuturor lucrărilor din anul respectiv, în trimestrul IV.

6. DOCUMENTE NECESARE PENTRU ACCESAREA SCHEMEI DE AJUTOR DE STAT

Documentele necesare întocmirii cererii de sprijin sunt diferite, în funcție de tipul beneficiarilor, astfel:

6.1. Persoanele fizice

1. Actul de identitate al persoanei fizice – *se depune în formă scanată la deschiderea contului de utilizator în aplicație;*
2. *Doar dacă este cazul:* împuternicire pentru o altă persoană fizică desemnată în relația cu MMAP, cu menționarea scopului și a perioadei pentru care a fost emisă împuternicirea și actul de identitate al împuternicitului– *se depun în formă scanată la deschiderea contului de utilizator în aplicație;*
3. Proiectul tehnic de împădurire – *se depune în formă scanată în aplicație;*
4. Actul doveditor privind deținerea terenului, care poate fi, după caz, unul din următoarele tipuri de documente: extras de carte funciară, titlu de proprietate, contract de vânzare-cumpărare, act de donație, certificat moștenitor, etc. sau orice alt document care atestă deținerea sau posesia terenului respectiv (proces verbal de punere în posesie, extras din Registrul Agricol etc.)– *anexă la proiect;*
5. Declarație pe propria răspundere de confirmare a faptului că deținătorul este și utilizator al terenului sau copie după documentul privind dreptul de utilizare a terenului (contract de arendă, de concesiune, de comodat etc.) ce cuprinde, prin conținutul său, acordurile deținătorului și al utilizatorului pentru împădurire – *anexă la proiect;*
6. Adeverința de la Primărie privind identificarea și modul de utilizare a terenului – *anexă la proiect;*
7. Declarație pe propria răspundere privind situația juridică a terenului referitoare la lipsa litigiilor– *anexă la proiect;*
8. Adeverință de la primărie/consiliu județean privind neinclusiunea terenului în proiecte de interes național, județean sau local – *anexă la proiect;*
9. Actul de reglementare emis de APM pentru împădurirea terenului agricol. – *anexă la proiect*
10. Dovada unui cont bancar activ, deschis la o bancă din România – *la depunerea cererii de sprijin.*



6.2. Entitățile fără personalitate juridică (Persoane fizice autorizate – PFA, Întreprindere Individuală – ÎI, Întreprindere familială – ÎF):

1. Actul de identitate a persoanei fizice autorizate (PFA)/ a întreprinzătorului persoană fizică titulară (ÎI), a reprezentantului desemnat (ÎF) – *se depune în formă scanată la deschiderea contului de utilizator în aplicație;*
2. *Doar în cazul ÎF:* Împuternicire pentru stabilirea reprezentantului desemnat de ÎF în relația cu MMAP, cu menționarea scopului și a perioadei pentru care a fost emisă, semnată de toți membrii întreprinderii – *se depune în formă scanată la deschiderea contului de utilizator în aplicație;*
3. *Doar dacă este cazul:* Împuternicire pentru o altă persoană fizică desemnată de către persoana fizică autorizată (PFA)/ întreprinzătorul persoană fizică titulară (ÎI)/ reprezentantul desemnat (ÎF) în relația cu MMAP, cu menționarea scopului și a perioadei pentru care a fost emisă împuternicirea și actul de identitate al împuternicitului – *se depun în formă scanată la deschiderea contului de utilizator în aplicație;*
4. Certificatul de înregistrare la Oficiul Național al Registrului Comerțului (ONRC) – *se depune în formă scanată la deschiderea contului de utilizator în aplicație;*
5. Proiectul tehnic de împădurire – *se depune în formă scanată în aplicație;*
6. Actul doveditor privind deținerea terenului, care poate fi, după caz, unul din următoarele tipuri de documente: extras de carte funciară, titlu de proprietate, contract de vânzare-cumpărare, act de donație, certificat moștenitor, etc. sau orice alt document care atestă deținerea sau posesia terenului respectiv (proces verbal de punere în posesie, extras din Registrul Agricol etc.) – *anexă la proiect;*
7. Declarație pe propria răspundere de confirmare a faptului că deținătorul este și utilizator al terenului sau copie după documentul privind dreptul de utilizare a terenului (contract de arendă, de concesiune, de comodat etc.) ce cuprinde, prin conținutul său, acordurile deținătorului și al utilizatorului pentru împădurire – *anexă la proiect;*
8. Adeverința de la Primărie privind identificarea și modul de utilizare a terenului – *anexă la proiect;*
9. Declarație pe propria răspundere privind situația juridică a terenului referitoare la lipsa litigiilor – *anexă la proiect;*
10. Adeverință de la primărie/consiliu județean privind neinclusiunea terenului în proiecte de interes național, județean sau local – *anexă la proiect;*
11. Actul de reglementare emis de APM pentru împădurirea terenului agricol. – *anexă la proiect*
12. Dovada unui cont bancar activ, deschis la o bancă din România – *la depunerea cererii de sprijin.*
13. Certificat constatator eliberat de Oficiul Registrului Comerțului eliberat cu maxim 30 de zile înainte de data depunerii cererii de sprijin – *la depunerea cererii de sprijin;*

6.3 Asocierea Aa (fără personalitate juridică)

1. Actul de identitate al reprezentantului desemnat – *se depune în formă scanată la deschiderea contului de utilizator în aplicație;*



Planul Național
de Redresare și Reziliență

2. Acordul de asociere/asociere/asociere, încheiat conform prevederilor art. 2 din Legea nr. 36/1991, cu modificările și completările ulterioare, care cuprinde scopul, durata și inclusiv numele reprezentantului desemnat al asocierii – *se depune în formă scanată la deschiderea contului de utilizator în aplicație*;
3. Proiectul tehnic de împădurire – *se depune în formă scanată în aplicație*;
4. Actul doveditor privind deținerea terenului, care poate fi, după caz, unul din următoarele tipuri de documente: extras de carte funciară, titlu de proprietate, contract de vânzare-cumpărare, act de donație, certificat moștenitor, etc. sau orice alt document care atestă deținerea sau posesia terenului respectiv (proces verbal de punere în posesie, extras din Registrul Agricol etc.) – *anexă la proiect*;
5. Declarație pe propria răspundere de confirmare a faptului că deținătorul este și utilizator al terenului sau copie după documentul privind dreptul de utilizare a terenului (contract de arendă, de concesiune, de comodat etc.) ce cuprinde, prin conținutul său, acordurile deținătorului și al utilizatorului pentru împădurire – *anexă la proiect*;
6. Adeverința de la Primărie privind identificarea și modul de utilizare a terenului – *anexă la proiect*;
7. Declarație pe propria răspundere privind situația juridică a terenului referitoare la lipsa litigiilor – *anexă la proiect*;
8. Adeverință de la primărie/consiliul județean privind neinclusiunea terenului în proiecte de interes național, județean sau local – *anexă la proiect*;
9. Actul de reglementare emis de APM pentru împădurirea terenului agricol. – *anexă la proiect*
10. Dovada unui cont bancar activ, deschis la o bancă din România – *la depunerea cererii de sprijin*.

6.4 Persoanele juridice de drept privat (societăți comerciale, cooperative agricole, asociații și fundații, culte religioase, etc.):

1. Actul de identitate al împuternicitului legal – *se depune în formă scanată la deschiderea contului de utilizator în aplicație*;
2. Certificatul de înregistrare la Oficiul Național al Registrului Comerțului (ONRC)/Registrul Asociațiilor și Fundațiilor (RAF) – *se depune în formă scanată la deschiderea contului de utilizator în aplicație*;
3. Proiectul tehnic de împădurire – *se depune în formă scanată în aplicație*;
4. Actul/Hotărârea organului de decizie privind derularea proiectului, care să menționeze amplasamentul și suprafața propusă pentru împădurire și prin care se stabilește împuternicitul legal în relația cu MMAP, semnată și ștampilată de reprezentantul legal al persoanei juridice – *anexă la proiect*;
5. Actul doveditor privind deținerea terenului, care poate fi, după caz, unul din următoarele tipuri de documente: extras de carte funciară, titlu de proprietate, contract de vânzare-cumpărare, act de donație, certificat moștenitor, etc. sau orice alt document care atestă deținerea sau



Planul Național
de Redresare și Reziliență

- posesia terenului respectiv (proces verbal de punere în posesie, extras din Registrul Agricol) – *anexă la proiect*;
6. Declarație pe propria răspundere de confirmare a faptului că deținătorul este și utilizator al terenului sau copie după documentul privind dreptul de utilizare a terenului (contract de arendă, de concesiune, de comodat etc.) ce cuprinde, prin conținutul său, acordurile deținătorului și al utilizatorului pentru împădurire – *anexă la proiect*;
 7. Adeverința de la Primărie privind identificarea și modul de utilizare a terenului – *anexă la proiect*;
 8. Declarație pe propria răspundere privind situația juridică a terenului referitoare la lipsa litigiilor – *anexă la proiect*;
 9. Adeverință de la primărie/consiliul județean privind neincluderea terenului în proiecte de interes național, județean sau local – *anexă la proiect*;
 10. Actul de reglementare emis de APM pentru împădurirea terenului agricol. – *anexă la proiect*;
 11. Dovada unui cont bancar activ, deschis la o bancă din România – *la depunerea cererii de sprijin*;
 12. Declarația pe propria răspundere cu privire la neîncadrarea în categoria "întreprindere în dificultate" - *la depunerea cererii de sprijin*. Dacă este cazul, pot fi solicitate și situațiile financiare care au stat la baza declarației;
 13. Certificat constatator eliberat de Oficiul Registrului Comerțului/Registrul Asociațiilor și Fundațiilor, eliberat cu maxim 30 de zile înainte de data depunerii cererii de sprijin - *la depunerea cererii de sprijin*;
 14. Persoanele juridice de drept privat *care se încadrează în categoria „întreprinderi mari” vor depune și un scenariu contrafactual*, prin care se analizează efectele acordării ajutorului de stat prin comparație cu situația ipotetică în care nu s-ar acorda acest ajutor, din punct de vedere al apariției unor disfuncționalități a pieței și al înregistrării unei schimbări în comportamentul beneficiarului – *la depunerea cererii de sprijin*.

6.5. Persoane juridice de drept public (unități administrativ teritoriale, etc.):

1. Actul de identitate al împuternicitului legal – *se depune în formă scanată la deschiderea contului de utilizator în aplicație*;
2. Certificat de înregistrare fiscală - *se depune în formă scanată la deschiderea contului de utilizator în aplicație*;
3. Proiectul tehnic de împădurire - *se depune în formă scanată în aplicație*;
4. Actul doveditor privind deținerea terenului, respectiv Inventarul bunurilor care alcătuiesc domeniul public – atestat prin Hotărâre a Guvernului și publicat în Monitorul Oficial al României, cu menționarea punctului în care se regăsește terenul propus pentru împădurire. În cazul în care terenul nu este înscris în Inventarul bunurilor care alcătuiesc domeniul public, solicitantul va depune Hotărârea Consiliului Local, ce a fost în prealabil supusă controlului de legalitate de către Instituția Prefectului, privind includerea terenului în domeniul public local – *anexă la proiect*;



Planul Național
de Redresare și Reziliență

5. Hotărârea Consiliului local privind derularea proiectului, care să menționeze amplasamentul și suprafața propusă pentru împădurire și prin care stabilește împuternicitul legal în relația cu MMAP, semnată și stampilată de reprezentantul legal al persoanei juridice de drept public, ce a fost în prealabil supusă controlului de legalitate de către Instituția Prefectului, privind includerea terenului în domeniul public local – *anexă la proiect*;
6. Declarație pe propria răspundere de confirmare a faptului că deținătorul este și utilizator al terenului sau copie după documentul privind dreptul de utilizare a terenului (contract de arendă, de concesiune, de comodat etc.) ce cuprinde, prin conținutul său, acordurile deținătorului și al utilizatorului pentru împădurire – *anexă la proiect*;
7. Adeverința de la Primărie privind identificarea și modul de utilizare a terenului – *anexă la proiect*;
8. Adeverință eliberată de Primăria pe raza căreia se află terenul propus spre împădurire prin care se confirmă că pentru terenul respectiv nu există solicitări privind reconstituirea dreptului de proprietate și nici litigii – *anexă la proiect*;
9. Adeverință de la primărie/consiliul județean privind neinclusiunea terenului în proiecte de interes național, județean sau local – *anexă la proiect*;
10. Actul A de reglementare emis de APM pentru împădurirea terenului agricol. – *anexă la proiect*;
11. Dovada unui cont bancar activ, deschis la o bancă din România – *la depunerea cererii de sprijin*.

Persoanele juridice de drept public care se încadrează în categoria „întreprinderi mari” vor depune și un scenariu contrafactual, prin care se analizează efectele acordării ajutorului de stat prin comparație cu situația ipotetică în care nu s-ar acorda acest ajutor, din punct de vedere al apariției unor disfuncționalități a pieței și al înregistrării unei schimbări în comportamentul beneficiarului – *la depunerea cererii de sprijin*.

MMAP și GF are dreptul de a solicita clarificări / completări/completări/completări, dacă este cazul, referitor la documentele depuse, pentru stabilirea eligibilității solicitantului, respectiv a proiectului.

Documentele trebuie să fie valabile la data depunerii Cererii de sprijin, termenul de valabilitate al acestora fiind în conformitate cu legislația în vigoare. Orice modificare survenită pe durata derulării contractului de finanțare privind datele relevante din documente vor fi aduse la cunoștința MMAP imediat ce acestea survin.

7. REGULI PRIVIND IMPLEMENTAREA SI MONITORIZAREA PROIECTELOR

Monitorizarea implementării contractelor de finanțare din punct de vedere tehnic și financiar se va realiza de către MMAP/GF.

Pe toată perioada de implementare a proiectului, beneficiarul:



- trebuie să respecte obligațiile prevăzute în PNRR pentru implementarea principiului „Do No Significant Harm” (DNSH) (“A nu prejudicia în mod semnificativ”), astfel cum este prevăzut la Articolul 17 din Regulamentul (UE) 2020/852 privind instituirea unui cadru care să faciliteze investițiile durabile.
- trebuie să notifice MMAP asupra oricărei situații, eveniment ori modificare care afectează sau ar putea afecta respectarea condițiilor de eligibilitate menționate în Ghid, în termen de cel mult 5 zile lucrătoare de la luarea la cunoștință a situației respective.
- trebuie să respecte prevederile legislației comunitare și naționale în domeniul dezvoltării durabile, egalității de șanse, egalității de gen și nediscriminării.
- este obligat să furnizeze orice informații de natură tehnică sau financiară legate de proiect, solicitate de către MMAP, Autoritatea de Certificare, Autoritatea de Audit sau orice alt organism abilitat să verifice sau să realizeze auditul asupra modului de implementare a proiectelor finanțate din PNRR.
- este obligat să asigure accesul la documente și informații și accesul la fața locului al reprezentanților CE, ECA, AA, EPPO, OLAF, DLAF și DNA, ca urmare a unei adrese de notificare a auditului/controlului.
- are obligația arhivării și păstrării în bune condiții a tuturor documentelor aferente acestora, în conformitate cu prevederile art. 132 din Regulamentul financiar, respectiv timp de 5 ani de la data plății soldului sau, în absența unei astfel de plăți, de la data efectuării ultimei raportări. Această perioadă este de 3 ani în cazul în care valoarea finanțării este mai mică sau egală cu 60.000 euro sau stabilită potrivit prevederilor normelor privind ajutorul de stat, după caz, oricare este mai lungă.
- are obligația păstrării evidenței informațiilor despre fondurile obținute pentru o perioadă de minimum 20 ani de la data la care au fost acordate ultimele fonduri.
- trebuie să îndeplinească măsurile legate de vizibilitatea fondurilor din partea Uniunii Europene, inclusiv, atunci când este cazul, afișând emblema Uniunii Europene și o declarație de finanțare corespunzătoare cu următorul conținut: "finanțat de Uniunea Europeană - NextGenerationEU", precum și prin oferirea de informații specifice coerente, concrete și proporționale unor categorii de public diverse, care includ mass-media și publicul larg, cu respectarea prevederilor Manualului de identitate vizuală a PNRR.

În cazul neîndeplinirii integrale/parțiale a acțiunilor proiectului, respectiv până la termenele maximale aprobate, cu modificările și completările ulterioare, recuperarea sprijinului se va realiza cu respectarea principiului proporționalității.

7.1 Mecanisme de gestionare a riscurilor de implementare

Beneficiarii vor lua toate măsurile necesare pentru eliminarea riscurilor principale pentru implementarea proiectului sau reducerea acestora până la un nivel acceptabil.

7.2. Mecanismul de finanțare

În termen de cel mult 30 de zile calendaristice de la semnarea contractului de finanțare sau odată cu depunerea cererii de transfer, beneficiarul trebuie să depună Graficul inițial estimativ privind termenele de depunere a cererilor de transfer, în care va preciza numărul estimat de cereri de transfer



și valoarea acestora. Numărul de cereri și valorile aferente pot fi modificate ulterior prin depunerea de Grafice estimative actualizate.

Transferul către beneficiari a sumelor eligibile, conform prevederilor Ordonanței de urgență a Guvernului nr. 124/2021 și a normelor metodologice de aplicare a acestora, se realizează în baza cererilor de transfer depuse de beneficiari, în condițiile și pe baza documentelor prevăzute prin contractele de finanțare, precum și conform documentației justificative stabilite prin prezentul ghid.

Beneficiarii depun la MMAP cereri de transfer pentru solicitarea aferentă primei în termen de 15 zile lucrătoare de la primirea propunerii de autorizare a plății emise de GF.

7.3. Termene de autorizare / plată

În termen de 10 zile lucrătoare de la data depunerii cererii de transfer întocmite conform contractului de finanțare, MMAP autorizează cheltuielile cuprinse în cererea de transfer și efectuează plata sumelor autorizate în termen de 5 zile lucrătoare de la aprobarea documentelor de către ordonatorul principal de credite.

În situația în care sunt necesare documente adiționale sau clarificări, termenul de 10 zile lucrătoare poate fi întrerupt fără ca perioadele de întrerupere cumulate să depășească 10 zile lucrătoare.

În cazul ultimei cereri de transfer depuse de beneficiar în cadrul proiectului, termenele menționate anterior pot fi prelungite cu durata necesară efectuării tuturor verificărilor procedurale, dar fără a depăși 45 de zile de la data depunerii cererii de transfer.

După efectuarea plății, MMAP notifică beneficiarul cu privire la plata aferentă cheltuielilor autorizate din cererea de transfer.

7.4. Reconcilierea contabilă

Beneficiarii de proiecte finanțate din fonduri europene au obligația să țină pentru fiecare proiect o evidență contabilă distinctă, folosind conturi analitice distincte.

În vederea efectuării reconcilierii contabile între conturile contabile ale MMAP și cele ale beneficiarilor pentru proiectele implementate în cadrul PNRR, beneficiarii au obligația transmiterii trimestriale, până la data de 20 a lunii următoare perioadei de raportare, a formularului – *Notificare cu privire la reconcilierea contabilă*, din care să rezulte sumele primite de la MMAP, conform prevederilor din contractele de finanțare.

7.5 Cererile de transfer

MMAP își rezervă dreptul de a refuza parțial/integral efectuarea plății aferente unei cereri de transfer, dacă nu au fost transmise documentele menționate la secțiunile anterioare, în termenele solicitate și cu respectarea prevederilor legale sau ale contractului de finanțare încheiat.

Condițiile de implementare prevăzute prin prezentul Ghid se vor completa prin Instrucțiuni emise de MMAP și Notificate beneficiarilor.



7.6 Perioada de durabilitate

Prin perioada de durabilitate a proiectului se înțelege perioada de menținere obligatorie a investiției după finalizarea implementării proiectului (minimum 20 ani de la înființarea plantatiei).

În perioada de durabilitate beneficiarul finanțării din PNRR trebuie să:

- mențină investiția realizată (asigurând mentenanța și serviciile asociate necesare);
- nu realizeze o modificare asupra calității de deținător al terenului, decât în condițiile prevăzute în contractul de finanțare;
- nu realizeze o modificare substanțială care afectează natura, obiectivele sau condițiile de realizare și care ar determina subminarea obiectivelor inițiale ale investiției.

Pe perioada de durabilitate a proiectului, beneficiarul:

- trebuie să notifice MMAP asupra oricărei situații, eveniment ori modificare care afectează sau ar putea afecta respectarea condițiilor de eligibilitate/criteriilor de selecție aplicabile menționate în Ghid/Schema de ajutor de stat în termen de cel mult 5 zile lucrătoare de la luarea la cunoștință a situației respective;
- trebuie să respecte prevederile legislației comunitare și naționale în domeniul, dezvoltării durabile, egalității de șanse, egalității de gen și nediscriminării.
- este obligat să furnizeze orice informații de natură tehnică sau financiară legate de proiect, solicitate de către MMAP, Autoritatea de Certificare, Autoritatea de Audit sau orice alt organism abilitat să verifice sau să realizeze auditul asupra modului de implementare a proiectelor finanțate din PNRR;
- este obligat să asigure accesul la documente și informații și accesul la fața locului al reprezentanților CE, ECA, AA, EPPO, OLAF, DLAF și DNA, ca urmare a unei adrese de notificare a auditului/controlului;
- are obligația arhivării și păstrării în bune condiții a tuturor documentelor aferente acestora, în conformitate cu prevederile art. 132 din Regulamentul financiar, respectiv timp de 5 ani de la data plății soldului sau, în absența unei astfel de plăți, de la data efectuării ultimei raportări. Această perioadă este de 3 ani în cazul în care valoarea finanțării este mai mică sau egală cu 60.000 euro sau stabilită potrivit prevederilor normelor privind ajutorul de stat, după caz, oricare este mai lungă;
- are obligația păstrării evidenței informațiilor despre fondurile obținute pentru o perioadă de minimum 20 ani de la data la care au fost acordate ultimele fonduri;
- Trebuie să mențină măsurile legate de vizibilitatea fondurilor din partea Uniunii Europene, inclusiv, atunci când este cazul, afișând emblema Uniunii Europene și o declarație de finanțare corespunzătoare cu următorul conținut: "finanțat de Uniunea Europeană - NextGenerationEU", precum și prin oferirea de informații specifice coerente, concrete și proporționale unor categorii de public diverse, care includ mass-media și publicul larg, cu respectarea prevederilor Manualului de identitate vizuală a PNRR.

7.7 Prevenirea neregulilor grave, a dublei finanțări

Solicitantul se va asigura cu privire la evitarea dublei finanțări a lucrărilor de intervenție/activităților propuse prin proiect cu cele realizate asupra aceleiași infrastructuri/aceleiași segment de infrastructură implementate prin alte Programe Operaționale, sau prin alte programe cu surse publice



de finanțare. În cazul identificării unei situații de dublă finanțare, MMAP poate emite decizii de reziliere a contractelor de finanțare, cu recuperarea sumelor acordate necuvenit.

7.8 Beneficiarul real

Beneficiarul, altul decât cei fără personalitate juridică, are obligația de a transmite datele și informațiile cu privire la beneficiarii reali ai fondurilor alocate din PNRR, conform prevederilor Directivei (UE) 2015/849 a Parlamentului European și a Consiliului din 20 mai 2015 privind prevenirea utilizării sistemului financiar în scopul spălării banilor sau finanțării terorismului, de modificare a Regulamentului (UE) nr. 648/2020 al Parlamentului European și a Consiliului și a Directivei 2006/70/CE a Comisiei și a legislației naționale incidente, atât la momentul depunerii cererilor de sprijin, cât și pe perioada implementării proiectelor.

În cazul în care beneficiarul are în structura acționariatului entități juridice străine, formularul privind beneficiarul real se va completa cu datele acelor entități ce au o participare de peste 25%, până la identificarea persoanei fizice ce deține părțile sociale ale acestora și se va depune la ONRC, așa cum prevede Legea 315/2021.

În vederea aplicării prevederilor paragrafului anterior, beneficiarul va respecta Instrucțiunile MMAP în ceea ce privește modalitatea de colectare a acestor date prin intermediul aplicației informatice pentru PNRR și va pune la dispoziție orice alte documente prevăzute de legislația incidentă.

7.9 Contribuția investiției la obiectivele asumate pentru realizarea indicatorilor din domeniul climei și din domeniul digital

Investiția contribuie în proporție de 100% la obiectivele asumate pentru realizarea indicatorilor din domeniul climei și în proporție de 0% pentru realizarea indicatorilor din domeniul digital.

Investiția contribuie în proporție de 100% la obiectivele de mediu.

7.10 Modificarea ghidului solicitantului

Se pot emite ordine de modificare a prevederilor prezentului ghid pentru actualizarea cu eventualele modificări legislative aplicabile sau pentru îmbunătățirea procesului de verificare, în cuprinsul cărora vor exista și prevederi tranzitorii pentru proiectele aflate în procesul de verificare, pentru asigurarea principiului tratamentului nediscriminatoriu al tuturor solicitanților de finanțare. MMAP va emite instrucțiuni în aplicarea prevederilor prezentului ghid. Pentru asigurarea principiului transparenței MMAP va publica ordinele de modificare a prezentului ghid pe pagina de internet a autorității.



8. ANEXE

Anexa nr. 1	Aviz de principiu privind întocmirea proiectului tehnic de împădurire
Anexa nr. 2	Conținut cadru al proiectului tehnic de împădurire
Anexa nr. 3	Lista speciilor forestiere de arbori și arbuști
Anexa nr. 4	Adeverință privind identificarea și modul de utilizare al terenului eliberată de primărie
Anexa nr. 5	Declarație privind situația juridică a terenului referitoare la lipsa litigiilor de proprietate
Anexa nr. 6	Model de solicitare către CJ privind neinclusiunea terenului în programe/planuri naționale, regionale sau locale de amenajare a teritoriului
Anexa nr. 7 model	A_Declarație de angajament B_Declarația de eligibilitate C_Declaratia privind regimul TVA D_Declarație privind respectarea principiilor DNSH E_Declaratie de consimțământ F_Declaratia privind evitarea dublei finantari G_Lista de verificare a respectării principiilor DNSH
Anexa nr. 8	Cerere de sprijin
Anexa nr. 9	Model contract de finanțare
Anexa nr. 10	Aronzare Gărzi forestiere
Anexa nr. 11	Manualul de utilizare a aplicației electronice PGI
Anexa nr. 12	Grila de verificare

Anexele 1-12

se regăsesc și în format electronic editabil pe site-ul MMAP (www.mmediu.ro) pentru a fi utilizate la completarea datelor solicitate.

Planului Național de Redresare și Reziliență
 Componenta 2 – Paduri și protecția biodiversității
 Investiția I1. Campania națională de împădurire și reîmpădurire, inclusiv păduri urbane

Anexa 1 la Ghidul specific

Garda forestieră

Nr. de înregistrare _____/_____

AVIZ de PRINCIPIU

privind întocmirea proiectului tehnic de împădurire

Ca urmare a solicitării depuse de către, în data de, pentru avizarea întocmirii unui proiect de împădurire a unei suprafețe totale de ha, formată din amplasamente distincte, la locul denumit (locurile denumite)....., prin schema de ajutor de stat " *Sprijin pentru Investiții în noi suprafețe ocupate de păduri*" din cadrul PNRR, s-au constatat următoarele:

Amplasament 1 - (numele amplasamentului)

1. Este îndeplinită condiția suprafeței minime pe care se înființează trup de pădure:

Da Nu Nu este cazul

2. Este îndeplinită condiția suprafeței minime pe care se înființează perdele forestiere:

Da Nu Nu este cazul

3. Este îndeplinită condiția privind nesuprapunerea suprafeței peste proiecte aflate în derulare în cadrul Măsurii 8 din PNDR, peste perimetre de ameliorare constituite sau perdele forestiere de protecție a căilor de comunicații propuse prin lege:

Da Nu

4. Pentru suprafața respectivă au fost solicitate plăți prin APIA în anul solicitării avizului de principiu:

Da Nu

Atenție! În cazul în care s-a bifat „da”, atunci solicitantul nu mai poate solicita în continuare plăți de la APIA pentru amplasamentul respectiv.

5. Alte observații:

.....

Planului Național de Redresare și Reziliență
 Componenta 2 – Paduri și protecția biodiversității
 Investiția I1. Campania națională de împădurire și reîmpădurire, inclusiv păduri urbane

Anexa 1 la Ghidul specific

(se vor explica toate situațiile care nu pot fi definite doar prin „da” și „nu”)

În cazul mai multor amplasamente distincte, se vor repeta punctele 1-5 pentru fiecare amplasament în parte

6. Concluzii*

Solicitantul poate să demareze întocmirea proiectului de împădurire pe amplasamentele denumite:

.....

Solicitantul NU poate să demareze întocmirea proiectului de împădurire pe amplasamentele denumite:

.....

**Concluziile Gărzii forestiere au fost emise în baza datelor proprii deținute, a celor furnizate de LPIS (Sistemul Informatic de Administrare și Control) de la APIA și în baza documentelor/informațiilor prezentate de către solicitant până la data emiterii prezentului aviz. aviz Stabilirea eligibilității suprafețelor pretabile pentru împădurire pentru accesarea schemei de ajutor se va putea stabili doar după avizarea proiectului tehnic de împădurire, după prezentarea tuturor documentelor solicitate prin Ghidul de finanțare și parcurgerea procedurii de verificare de către Ministerul Mediului, Apelor și Pădurilor.*

Înainte de demararea întocmirii proiectului tehnic de împădurire, solicitantul se va asigura că înțelege și îndeplinește toate condițiile de eligibilitate menționate în Ghidul de finanțare al schemei de ajutor de stat „Sprijin pentru investiții în noi suprafețe de păduri”.

Vă rugăm să consultați Ghidul cu atenție înainte de demararea întocmirii Proiectului tehnic de împădurire!

Atenței! În situația în care condițiile de eligibilitate nu sunt îndeplinite, nu se va putea încheia contractul de finanțare, iar cheltuielile privind întocmirea proiectului tehnic de împădurire nu vor putea fi decontate.

Inspector șef,

Planului Național de Redresare și Reziliență
Componenta 2 – Paduri și protecția biodiversității
Investiția I1. Campania națională de împădurire și reîmpădurire, inclusiv păduri urbane

Anexa nr. 2 la Ghidul specific

CONȚINUT CADRU AL PROIECTULUI TEHNIC DE ÎMPĂDURIRE

SCHEMA DE AJUTOR DE STAT

"SPRIJIN PENTRU INVESTIȚII ÎN NOI SUPRAFEȚE OCUPATE DE PĂDURI"

DIN PNRR

Partea I - Memoriu tehnic

I. DATE GENERALE

1.1. Denumirea proiectului

1.2. Amplasamentul suprafețelor propuse pentru plantare (județ, localitate, încadrarea în zone expuse/vulnerabile la riscuri climatice. alte date de identificare)

1.3. Beneficiar (nume/denumire, adresă domiciliu / sediu, CNP/CUI, nr. înregistrare Registrul comerțului / Registrul asociațiilor și fundațiilor, nr. telefon fix și mobil, e-mail)

1.4. Elaboratorul proiectului (se va preciza numele persoanei fizice / juridice care a elaborat proiectul, datele de identificare a acesteia și numărul și data atestatului obținut de la autoritatea publică centrală care răspunde de silvicultură)

1.5 Perioada întocmirii proiectului

II. DESCRIEREA GENERALĂ A LUCRĂRILOR

2.1. Situația actuală

2.1.1. Suprafața, elemente de identificare a amplasamentului, vecinătăți și posibilități de acces la terenul propus pentru împădurire. Lista punctelor de contur cu coordonate Stereo 70 a suprafeței propuse pentru împădurire

2.1.2. Descrierea situației actuale a terenului (dacă este cazul, tipul și gradul de degradare a terenului)

2.2. Date tehnice ale proiectului

2.2.1. Statutul juridic al terenului ce urmează a fi împădurit (deținător, document de proprietate, utilizator, etc.)

2.2.2. Repartizarea terenurilor pe categorii de folosință agricolă și dacă acestea se află în evidența APIA.

2.2.3. Caracterizarea cadrului natural

2.2.3.1. Geomorfologia. Încadrarea pe unități de relief (câmpie, deal, munte)

2.2.3.2. Geologia

2.2.3.3. Hidrologia

2.2.3.4. Caracterizare climatică (raionare climatică, regim termic, precipitații, regim eolian, fenomene naturale specifice zonei, concluzii privind condițiile climatice, utilizând datele climatice actualizate, de tipul „noul normal”)

Îndeplinirea criteriului de eligibilitate privind încadrarea în zone expuse/vulnerabile la riscuri climatice.

2.2.3.5. Etajul de vegetație

2.2.3.6. Condiții pedologice (descrierea tipurilor de sol, cu precizarea modului de identificare în teren a acestora, rezultatele analizelor de sol, existența fenomenelor de degradare al solului, dacă este cazul, cu explicitarea încadrării într-un anumit grad de degradare)

2.2.3.7. Constituirea unităților staționale, criterii utilizate

2.2.3.8. Considerații cu privire la impactului plantației asupra mediului (contribuția la prevenirea inundațiilor, eroziunii sau a deșertificării, la promovarea biodiversității și la diminuarea schimbărilor climatice, etc)

2.2.3.9. Îndeplinirea și respectarea principiului „Do No Significant Harm” (DNSH) („A nu prejudicia în mod semnificativ”), astfel cum este prevăzut la Articolul 17 din Regulamentul (UE) 2020/852 privind instituirea unui cadru care să faciliteze investițiile durabile, pe toată durata de implementare a proiectului.

2.2.4. Soluția tehnică

2.2.4.1. Grupa stațională, compoziția de împădurire, schema de plantare și desimea puieților pentru fiecare unitate stațională constituită.

- Acțiunile de plantare vor fi reziliente climatic și fără impact negativ asupra biodiversității și de interzicere a utilizării sau răspândirii speciilor non-native. Utilizarea speciilor non-native va fi permisă doar în condițiile în care se demonstrează faptul că utilizarea materialului reproducător conduce la condiții ecosistemice favorabile și adecvate (cum ar fi cele climatice, de sol, zone de vegetație, reziliență la foc) și că speciile native prezente nu mai sunt adaptate la condițiile climatice viitoare modelate și la condițiile pedo-hidrologice;
- Se vor utiliza numai speciile și ecotipurile de arbori care sunt adecvate pentru viitoarele condiții climatice preconizate din România;

2.2.4.2. Tehnologia de lucru, pe unități staționale / pe formule de împădurire

2.2.4.2.1 Descrierea lucrărilor de pregătire a terenului și a solului

2.2.4.2.2. Descrierea lucrărilor de înființare a plantației

2.2.4.2.3 Tipul de împrejmuire propus. Justificarea realizării împrejmuirii (daca este cazul)

2.2.4.2.4 Descrierea lucrărilor de întreținere a plantației, pe ani

2.2.4.3 Necesarul de puieți, pe specii și pe ani

2.2.4.4 Controlul anual al regenerărilor (forma, suprafața și numărul de suprafețe de control pentru fiecare unitate stațională, calendarul lucrărilor, condiții de declarare a închiderii stării de masiv).

III. ANTEMĂSURĂTORI

3.1. Pregătirea terenului

3.2. Înființarea plantației

3.3. Împrejmuirea plantației

3.4. Întreținerea plantației

3.5. Efectuarea controlului anual al regenerărilor

Planului Național de Redresare și Reziliență
Componenta 2 – Paduri și protecția biodiversității
Investiția I1. Campania națională de împădurire și reîmpădurire, inclusiv păduri urbane

Anexa nr. 2 la Ghidul specific

IV. COSTURILE INVESTIȚIEI

4.1. Centralizatorul costurilor investiției, pe ani și pe unități staționale, pe baza costurilor standard din schema de ajutor

4.2 . Valoarea totală a investiției

4.3. Valoarea eligibilă din PNRR(valoarea primelor care se pot acorda până cel târziu la data de 30 iunie 2026)

V. GRAFICUL GENERAL DE REALIZARE A PLANTAȚIEI

5. Desfășurătorul pe ani a execuției tuturor lucrărilor prevăzute în proiect

VI. ÎNDRUMĂRI TEHNICE PRIVIND EXECUȚIA LUCRĂRILOR

6.1. Pregătirea terenului

6.2. Înființarea plantației

6.3. Împrejmuirea terenului

6.4. Întreținerea plantației

6.5. Efectuarea controlului anual al regenerărilor

Partea II - Piese desenate

1. Plan de amplasare în zonă cu identificarea parcelară în LPIS(1:25000 - 1:50000), doar dacă terenul a fost înregistrat în LPIS

2. Planul de situație al unităților staționale identificate / formulelor de împădurire (1:5000 - 1:2000)

3. Fișierul electronic cuprinzând conturul suprafeței/suprafețelor georeferențiate

. Detaliu privind schemele de plantare

. Detaliu execuție împrejmuire

Planului Național de Redresare și Reziliență

Componenta 2 – Paduri și protecția biodiversității

Investiția I1. Campania națională de împădurire și reîmpădurire, inclusiv păduri urbane

Anexa nr. 2 la Ghidul specific

ANEXE

1. Actul doveditor privind deținerea terenului;
2. Declarație pe propria răspundere de confirmare a faptului că deținătorul este și utilizator al terenului **sau** Documentul privind dreptul de utilizare a terenului (contract de arendă, de concesiune, de comodat etc.) ce cuprinde acordul utilizatorului pentru împădurire;
3. Adeverința de la Primărie privind identificarea și modul de utilizare a terenului;
4. Declarație pe propria răspundere privind situația juridică a terenului referitoare la lipsa litigiilor de proprietate;
5. Adeverință de la primărie/consiliul județean privind neinclusiunea terenului în proiecte de interes național, județean sau local;
6. Actul A de reglementare emis de APM pentru împădurirea terenului agricol

Planului Național de Redresare și Reziliență
 Componenta 2 – Paduri și protecția biodiversității
 Investiția I1. Campania națională de împădurire și reîmpădurire, inclusiv păduri urbane

Anexa nr. 3 la Ghidul specific

LISTA SPECIILOR FORESTIERE DE ARBORI ȘI ARBUȘTI

utilizate în lucrările de împăduriri

Lista speciilor forestiere de arbori și arbuști utilizate în lucrările de împăduriri, pentru realizarea de trupuri de pădure	
Arbori	
o Stejar pedunculat (<i>Quercus robur</i>)	o Plop alb (<i>Populus alba</i>)
o Stejar pufos (<i>Quercus pubescens</i>)	o Plop negru (<i>Populus nigra</i>)
o Stejar brumăriu (<i>Quercus pedunculiflora</i>)	o Paltin de câmp (<i>Acer platanoides</i>)
o Cer (<i>Quercus cerris</i>),	o Paltin de munte (<i>Acer pseudoplatanus</i>)
o Gârniță (<i>Quercus frainetto</i>)	o Arțar tătăresc (<i>Acer tataricum</i>)
o Gorun (<i>Quercus petraea</i>)	o Jugastru (<i>Acer campestre</i>)
o Fag (<i>Fagus sylvatica</i>)	o Scoruș (<i>Sorbus aucuparia</i>)
o Păr sălbatic (<i>Pirus pyraeaster</i>)	o Sorb (<i>Sorbus torminalis</i>)
o Cireș sălbatic (<i>Prunus avium</i>)	o Molid (<i>Picea abies</i>)
o Măr (<i>Malus sylvestris</i>)	o Brad (<i>Abies alba</i>)
o Nuc comun (<i>Juglans regia</i>)	o Larice (<i>Larix decidua</i>)
o Nuc negru (<i>Juglans nigra</i>)	o Pin silvestru (<i>Pinus sylvestris</i>)
o Mesteacăn (<i>Betula pendula</i>)	o Pin negru (<i>Pinus nigra</i>)
o Ulm de câmp (<i>Ulmus minor</i>)	o Zâmbru (<i>Pinus cembra</i>)
o Ulm de Turkestan (<i>Ulmus pumila</i>)	o Ienupăr (<i>Juniperus communis</i>)
o Ulm de munte (<i>Ulmus glabra</i>)	o Castan porcesc (<i>Aesculus hippocastanus</i>)
o Tei argintiu (<i>Tilia tomentosa</i>)	o Chiparos de baltă (<i>Taxodium distichum</i>)
o Tei de deal (<i>Tilia cordata</i>)	o Dud (<i>Morus L. alba / nigra</i>)
o Tei cu frunza mare (<i>Tilia platyphyllos</i>)	o Frasin american (<i>Fraxinus americana</i>)
o Anin negru (<i>Alnus glutinosa</i>)	o Frasin de baltă (<i>Fraxinus pennsylvannica</i>)
	o Ienupăr de Virginia (<i>Juniperus virginiana</i>)
	o Mălin (<i>Prunus padus</i>)

Planului Național de Redresare și Reziliență

Componenta 2 – Paduri și protecția biodiversității

Investiția I1. Campania națională de împădurire și reîmpădurire, inclusiv păduri urbane

Anexa nr. 3 la Ghidul specific

o Anin alb (<i>Alnus incana</i>)	o Pin ponderosa (<i>Pinus ponderosa</i>)
o Mojdrean (<i>Fraxinus ornus</i>)	o Pin strob (<i>Pinus strobus</i>)
o Frasin comun (<i>Fraxinus excelsior</i>)	o Platan (<i>Platanus orientalis</i>)
o Frasin cu frunză îngustă (<i>Fraxinus angustifolia</i>)	o Plop cenușiu (<i>Populus canescens</i>)
o Frasin pufos (<i>Fraxinus pallisiae</i>)	o Plop tremurător (<i>Populus tremula</i>)
o Salcie albă (<i>Salix alba</i>)	o Plopi euramericani (<i>Populus euramericana</i>)
o Salcie căprească (<i>Salix caprea</i>)	o Sofora (<i>Sophora saponica</i>)
o Salcie plesnitoare (<i>Salix fragilis</i>)	o Stejar de baltă (<i>Quercus palustris</i>)
o Salcâm (<i>Robinia pseudoacacia</i>)	o Stejar roșu (<i>Quercus rubra</i>)
o Glădiță (<i>Gleditsia triacanthos</i>)	o Velniș (<i>Ulmus laevis</i>)
o Carpen (<i>Carpinus betulus</i>)	
o Cărpiniță (<i>Carpinus orientalis</i>)	
o Castan (<i>Castanea sativa</i>)	
Arbuști	
o Alun (<i>Corylus avellana</i>)	
o Alun turcesc (<i>Corylus colurna</i>)	
o Păducel (<i>Crataegus monogyna</i>)	
o Corn (<i>Cornus mas</i>)	o Sânger (<i>Cornus sanguinea</i>)
o Coacăz negru (<i>Ribes nigrum</i>)	o Cătina roșie (<i>Tamarix ramosissima</i>)
o Măceș (<i>Rosa canina</i>)	o Pațachină (<i>Rhamnus frangula</i>)
o Călin (<i>Viburnum opulus</i>)	o Jneapăn (<i>Pinus mugo</i>)
o Liliac (<i>Syringa vulgaris</i>)	o Vișin (<i>Prunus cerasus</i>)
o Cătina albă (<i>Hippophae rhamnoides</i>)	o Anin verde (<i>Alnus viridis</i>)
o Lemn câinesc (<i>Ligustrum vulgare</i>)	o Corcoduș (<i>Prunus cerasifera</i>)
o Scumpie (<i>Cotinus coggygria</i>)	o Salcie de nisipuri (<i>Salix rosmarinifolia</i>)
o Sălcioară (<i>Eleagnus angustifolia</i>)	o Vișin turcesc (<i>Prunus mahaleb</i>)

Planului Național de Redresare și Reziliență
 Componenta 2 – Paduri și protecția biodiversității
 Investiția I1. Campania națională de împădurire și reîmpădurire, inclusiv păduri urbane

Anexa nr. 3 la Ghidul specific

Lista speciilor forestiere de arbori și arbuști utilizate în lucrările de împăduriri, pentru realizarea de perdele forestiere de protecție	
<ul style="list-style-type: none"> • Stejar pedunculat (<i>Quercus robur</i>) • Stejar pufos (<i>Quercus pubescens</i>) • Stejar brumăriu (<i>Quercus pedunculiflora</i>) • Cer (<i>Quercus cerris</i>) • Stejar roșu (<i>Quercus rubra</i>) • Salcâm (<i>Robinia pseudoacacia</i>) • Glădiță (<i>Gleditsia triacanthos</i>) • Ulm de Turkestan (<i>Ulmus pumila</i>) • Pin negru (<i>Pinus nigra</i>) • Nuc comun (<i>Juglans regia</i>) • Măr (<i>Malus sylvestris</i>) • Paltin de câmp (<i>Acer platanoides</i>) • Paltin de munte (<i>Acer pseudoplatanus</i>) • Tei argintiu (<i>Tilia tomentosa</i>) • Tei de deal (<i>Tilia cordata</i>) • Tei cu frunza mare (<i>Tilia platyphyllos</i>) 	<ul style="list-style-type: none"> • Oțetarul roșu (<i>Rhus typhina</i>) • Sălcioară (<i>Eleagnus angustifolia</i>) • Jugastru (<i>Acer campestre</i>) • Arțar tătăresc (<i>Acer tataricum</i>) • Vișinul turcesc (<i>Prunus mahaleb</i>) • Socul negru (<i>Sambucus nigra</i>) • Maclura (<i>Maclura pomifera</i>) • Păducel (<i>Crataegus monogyna</i>) • Sânger (<i>Cornus sanguinea</i>) • Scumpia (<i>Cotynus coggygria</i>) • Liliacul (<i>Syringa vulgaris</i>) • Cătina roșie (<i>Tamarix ramosissima</i>) • Plopi euramericani (<i>Populus euramericana</i>) • Mălin (<i>Prunus padus</i>) • Lemn câinesc (<i>Ligustrum vulgare</i>) • Caragana (<i>Caragana arborescens</i>)

Planului Național de Redresare și Reziliență
 Componenta 2 – Paduri și protecția biodiversității
 Investiția I1. Campania națională de împădurire și reîmpădurire, inclusiv păduri urbane

Anexa nr. 4 la Ghidul specific



ROMÂNIA

JUDEȚUL¹⁾

PRIMARUL²⁾

.....³⁾

STEMA UNITĂȚII
 ADMINISTRATIV-
 TERITORIALE

ADEVERINȚĂ

Prin prezenta se atestă faptul că domnul/doamna/S.C./S.A./Î.I./Î.F./P.F.A.
, având codul de identificare fiscală⁴⁾, figurează pe anul
 înregistrat(ă) la nr. de rol nominal unic⁵⁾, precum și înscris(ă) în
 registrul agricol tipul, vol., poziția nr., satul, strada
, nr.⁶⁾:

CAPITOLUL II b) Identificarea pe parcele a terenurilor aflate în proprietatea
 gospodăriei/exploatației agricole fără personalitate juridică și a unităților cu personalitate juridică

Suprafața		Categorია de folosință	Nr. bloc fizic	Conform datelor existente în registrul agricol sau conform prevederilor din Normele tehnice de completare a registrului agricol pentru perioada
ha	ari			
	,			
	,			
	,			

Planului Național de Redresare și Reziliență
 Componenta 2 – Paduri și protecția biodiversității
 Investiția I1. Campania națională de împădurire și reîmpădurire, inclusiv păduri urbane

Anexa nr. 4 la Ghidul specific

CAPITOLUL III Modul de utilizare a suprafețelor agricole situate pe raza localității

Conform prevederilor din Normele tehnice de completare a registrului agricol pentru perioada

.....

	Cod rând	ha	ari		Cod rând	ha	Ari
Suprafața agricolă în proprietate = Capitolul II, punctul a) Terenuri aflate în proprietate, cod 10, coloanele 2, 5, 8, 11, 14	01		,	Suprafața agricolă data (cod 10 + ... + 15)	09		,
Suprafața agricolă primită (cod 03+ ... +08)	02		,	- în arendă	10		,
- în arendă	03		,	- în parte	11		,
- în parte	04		,	- cu titlu gratuit	12		,
- cu titlu gratuit	05		,	- în concesiune	13		,
- în concesiune	06		,	- în asociere	14		,
- în asociere	07		,	- sub alte forme	15		,
- sub alte forme	08		,	din rândul 09 - la unități cu personalitate juridică	16		,
				Suprafața agricolă utilizată (cod 01+ 02 - 09)	17		,

Planului Național de Redresare și Reziliență
 Componenta 2 – Paduri și protecția biodiversității
 Investiția I1. Campania națională de împădurire și reîmpădurire, inclusiv păduri urbane

Anexa nr. 4 la Ghidul specific

CAPITOLUL XVa: Înregistrări privind contractele de arendare⁷⁾

Nr. crt.	Nume și prenume arendaș/ arendator	Numărul contractului de arendă	Data încheierii contractului de arendă	Perioada de arendare	Suprafața parcelei arendate	Categoria de folosință	Nr. bloc fizic
1	2	3	4	5	6	7	

Prezenta adeverință s-a eliberat cu respectarea prevederilor Ordonanței Guvernului nr. 33/2002 privind reglementarea eliberării certificatelor și adeverințelor de către autoritățile publice centrale și locale, aprobată cu modificări prin Legea nr. 223/2002, fiind necesară pentru depunerea unei cereri de sprijin pentru accesarea schemei de ajutor de stat „Sprijin pentru investiții în noi suprafețe ocupate de păduri”.

PRIMARUL²⁾, INSPECTOR

cu atribuții în domeniul administrării impozitelor și taxelor locale⁵⁾

L.S.

.....

.....

.....

(prenumele și numele)

.....

(prenumele și numele)

SECRETARUL²⁾, INSPECTOR

cu atribuții privind completarea, ținerea la zi și centralizarea datelor din registrele agricole⁵⁾

.....

.....

.....

(prenumele și numele)

.....

(prenumele și numele)

Planului Național de Redresare și Reziliență
Componenta 2 – Paduri și protecția biodiversității
Investiția I1. Campania națională de împădurire și reîmpădurire, inclusiv păduri urbane

Anexa nr. 4 la Ghidul specific

LEGENDĂ:

- 1) Se înscrie denumirea județului.
- 2) Se înscrie categoria unității administrativ-teritoriale.
- 3) Se înscrie denumirea unității administrativ-teritoriale.
- 4) Se înscrie codul de identificare fiscală, respectiv: codul de înregistrare fiscală, codul numeric personal, numărul de identificare fiscală sau codul unic de înregistrare, după caz.
- 5) Se înscrie numărul de rol nominal unic de către persoana cu atribuții în domeniul administrării impozitelor și taxelor locale.
- 6) Se înscriu datele corespunzătoare de către persoana cu atribuții privind completarea, ținerea la zi și centralizarea datelor din registrele agricole.
- 7) Se înscriu datele existente în Registrul agricol.

Anexa nr. 1^{*)}

*) Anexa nr. 1¹ a fost introdusă prin O. nr. 737/2015 de la data de 30 aprilie 2015.

Planului Național de Redresare și Reziliență
Componenta 2 – Paduri și protecția biodiversității
Investiția I1. Campania națională de împădurire și reîmpădurire, inclusiv păduri urbane

Anexa nr. 5 la Ghidul specific

DECLARAȚIE

privind situația terenului

Subsemnatul(a)* (Nume, prenume), CNP, posesor al BI/CI seria..... nr eliberat la data de, cunoscând prevederile și sancțiunile prevăzute de art. 292 Cod penal pentru declarații necorespunzătoare adevărului, declar pe propria răspundere că terenul propus pentru împădurire, conform proiectului tehnic de împădurire cu titlul pentru accesarea schemei de ajutor de stat " *Sprrijin pentru Investiții în noi suprafețe ocupate de păduri*" de către (datele de identificare solicitant)....., nu face obiectul unui litigiu.

De asemenea, terenul este liber de sarcini și nu se află sub gaj cu deposedare în favoarea unei terțe părți la momentul depunerii cererii de sprijin și nici nu va fi gajat pe întreaga perioadă de implementare a contractului de finanțare.

Semnătura.....

Data.....

Ștampila.....

* Declarația va fi completată și semnată de către deținătorul terenului propus pentru împădurire sau de către împuternicitul acestuia.

Planului Național de Redresare și Reziliență
 Componenta 2 – Paduri și protecția biodiversității
 Investiția I1. Campania națională de împădurire și reîmpădurire, inclusiv păduri urbane

Anexa nr. 6 la Ghidul specific

SOLICITARE

de confirmare a încadrării unor amplasamente în planuri de amenajare a teritoriului, pentru accesarea Schemei de ajutor de stat *"Sprijin pentru Investiții în noi suprafețe ocupate de păduri"* din cadrul PNRR

Către

Consiliul Județean.....

Subsemnatul/subsemnata cu domiciliul în județul
, localitatea, adresa
,
 CNP....., în nume propriu/ în calitate de reprezentant al
,
 declar că intenționez să înființez /.....
 intenționează să înființeze/ o plantație forestieră (trup de pădure/perdea forestieră) pe
 amplasamentul identificat în parcelele (nr. tarlalei și nr.parcelelei/ nr. cadastral, după caz)
,
, la locul numit, situate în UAT
, prin accesarea Schemei de ajutor de stat *"Sprijin pentru
 Investiții în noi suprafețe ocupate de păduri"* din cadrul PNRR, gestionată prin Ministerul Mediului,
 Apelor și Pădurilor.

Vă rog să-mi comunicați dacă amplasamentele mai sus menționate sunt /nu sunt cuprinse
 în programe sau planuri naționale, regionale sau locale de amenajare a teritoriului ca zone
 deserving un interes public major.

Anexez prezentei următoarele:

- documente care dovedesc dreptul de utilizare a terenului, în copie
- planul de încadrare în zonă a amplasamentului

.....

Data

Semnatura/ștampila

*Solicitarea va fi înaintată de către solicitant sau de către împuternicitul acestuia;

Planului Național de Redresare și Reziliență

Componenta 2 - Paduri si protectia biodiversitatii

Investiția I1. Campania națională de împădurire și reimpădurire, inclusiv păduri urbane

Anexa nr. 7 la Ghidul specific

Model A

Declarație de angajament pentru solicitant individual

Subsemnatul (a),
CNP....., posesor al CI seria nr., eliberată de
....., în calitate de *reprezentant legal* al (*completați cu
denumirea organizației solicitante*),

Solicitant de finanțare pentru proiectul (*completați cu titlul proiectului*) pentru
care am depus/s-a depus prezenta Cerere de sprijin

Mă angajez ca (*completați cu denumirea organizației solicitante*)

- Să finanțeze toate costurile neeligibile aferente proiectului (conform Acordului de parteneriat, dacă este cazul);
- Să mențină investiția pe o perioadă de 20 ani de la data înființării plantatiei;
- Să asigure resursele financiare necesare implementării optime ale proiectului, în condițiile rambursării ulterioare a cheltuielilor eligibile (fără TVA) din PNRR și a TVA aferent cheltuielilor eligibile din bugetul de stat, din bugetul coordonatorului de reforme și/sau investiții pentru Componenta 2- Paduri si Biodoversitate - MMAP, în conformitate cu legislația în vigoare.
- În cazul în care va primi finanțare din PNRR, trebuie ca în perioada de durabilitate să:
 - mențină investiția realizată (asigurând mentenanță și serviciile asociate necesare);
 - nu realizeze o modificare asupra calității de proprietar/administrator al investiției, decât în condițiile prevăzute în contractul de finanțare;
 - nu realizeze o modificare substanțială care afectează natura, obiectivele sau condițiile de realizare și care ar determina subminarea obiectivelor inițiale ale investiției.
- Să respecte, pe durata pregătirii și implementării proiectului, prevederile legislației comunitare și naționale în domeniul dezvoltării durabile, egalității de șanse, egalității de gen și nediscriminării.
- Să respecte obligațiile prevăzute în PNRR pentru implementarea principiului „Do No Significant Harm” (DNSH) (“A nu prejudicia în mod semnificativ”), astfel cum este prevăzut la Articolul 17 din Regulamentul

(UE) 2020/852 privind instituirea unui cadru care să faciliteze investițiile durabile, pe toată perioada de implementare a proiectului.

- Să notifice MMAP asupra oricărei situații, eveniment ori modificare care afectează sau ar putea afecta respectarea condițiilor de eligibilitate aplicabile menționate în Ghidul specific în termen de cel mult 5 zile lucrătoare de la luarea la cunoștință a situației respective.
- Să prezinte în etapa de implementare, cu respectarea termenelor prevăzute în cadrul ghidului specific aplicabil și în cadrul contractului de finanțare (dacă este cazul),
 - Documente justificative care să demonstreze implementarea principiului de „a nu prejudicia în mod semnificativ” (DNSH - „Do No Significant Harm”) în documentele de atribuire a contractelor de achiziție pentru elaborare proiect tehnic, execuție lucrări.
 - Procesul-verbal de recepție la terminarea lucrărilor.

Semnătura:

Nume, prenume

Semnătura reprezentantului legal al solicitantului

Data:

zz/ll/aaaa

Planului Național de Redresare și Reziliență

Componenta 2 - Paduri si protectia biodiversitatii

Investiția I1. Campania națională de împădurire și reîmpădurire, inclusiv păduri urbane

Anexa 7 la Ghidul specific

Model B

Declarația de eligibilitate

Acest model se va completa de către reprezentantul legal al solicitantului, inclusiv de către membrii parteneriatului (dacă este cazul).

Subsemnatul(a), CNP.....posesor al CI seria nr., eliberată de, în calitate de reprezentant legal (*funcție*) al (*completați cu denumirea organizației solicitante*), cunoscând că falsul în declarații este pedepsit de Codul Penal, **declar pe propria răspundere că:**

(*completați cu denumirea organizației solicitante*) depune Cererea de sprijin cu titlul ".....", din care această declarație face parte integrantă, în cadrul Planului Național de Redresare și Reziliență, Componenta C2 PĂDURI ȘI PROTECȚIA BIODIVERSITĂȚII - Investiția 1. Campania națională de împădurire și reîmpădurire, inclusiv păduri urbane - Schemă de ajutor de stat Subinvestiția I.1.A"SPRIJIN PENTRU INVESTIȚII ÎN NOI SUPRAFETE OCUPATE DE PĂDURI", apelul de proiecte PNRR/2022/C2/ I.1.A, în calitate de:

(*alegeți varianta potrivită*)

- **Solicitant**
- **Solicitant - membru în cadrul Parteneriatului format din:**
completați cu lista integrală conținând denumirile complete ale partenerilor
- **Solicitant - Lider de proiect în cadrul Parteneriatului format din:**
completați cu lista integrală conținând denumirile complete ale partenerilor

A. Componenta/componentele inclusă/e în prezenta cerere de finanțare este/sunt următoarea/le:

1.
2.

(*se vor enumera componentele care fac obiectul Cererii de sprijin*)

B. (*completați cu denumirea organizației solicitante*) nu se află în următoarele situații începând cu data depunerii cererii de finanțare:

- a) În incapacitate de plată/în stare de insolvență, conform Legii nr. 85/2014 privind procedura insolvenței, cu modificările și completările ulterioare, după caz;
- b) În stare de faliment/insolvență sau obiectul unei proceduri de lichidare sau de administrare judiciară, a încheiat acorduri cu creditorii, în cadrul procedurilor anterior menționate, și-a suspendat activitatea economică sau face obiectul unei proceduri în urma acestor situații sau în situații similare în urma unei proceduri de aceeași natură prevăzute de legislația sau de reglementările naționale;
- c) Să facă obiectul unei proceduri legale pentru declararea sa într-una din situațiile de la punctul a);

d) Să prezinte obligații de plată a impozitelor, taxelor și contribuțiilor de asigurări sociale către bugetele componente ale bugetului general consolidat, și a bugetului local în conformitate cu prevederile legale în vigoare în România;

e) Să fie găsit vinovat, printr-o hotărâre judecătorească definitivă, pentru comiterea unei fraude/infracțiuni referitoare la obținerea și utilizarea fondurilor europene și/sau a fondurilor publice naționale aferente acestora, în conformitate cu prevederile Codului Penal aprobat prin Legea nr. 286/2009, cu modificările și completările ulterioare;

f) Să nu dețină capacitatea de implementare tehnică și administrativă a proiectului;

g) Să fie subiectul unui ordin de recuperare în urma unei decizii privind declararea unui ajutor ca fiind ilegal și incompatibil cu piața internă ce nu a fost executat deja și creanța nu a fost integral recuperată.

h) Să fie găsit vinovat, în activitatea desfășurată anterior începerii proiectului, printr-o hotărâre judecătorească definitivă de infracțiuni împotriva mediului.

C. Reprezentantul legal care își exercită atribuțiile de drept în perioada procesului de evaluare și contractare trebuie să nu se afle într-una din situațiile de mai jos:

a) Să fie subiectul unui conflict de interese, astfel cum este definit în legislația națională/comunitară în vigoare sau să se afle într-o situație care are sau poate avea ca efect compromiterea obiectivității și imparțialității procesului de evaluare, contractare și implementare a proiectului;

b) Să se afle în situația de a induce grav în eroare MMAP, prin furnizarea de informații incorecte în cadrul prezentului apel de proiecte sau a altor apeluri de proiecte derulate în cadrul PNRR.

c) Să se afle în situația de a încerca/de a fi încercat să obțină informații confidențiale sau să influențeze comisiile de evaluare pe parcursul procesului de evaluare a prezentului apel de proiecte derulate în cadrul PNRR;

d) Să fi fost subiectul unei judecăți de tip res judicata pentru fraudă, corupție, implicarea în organizații criminale sau în alte activități ilegale, în detrimentul intereselor financiare ale Comunității Europene;

e) Să fi suferit condamnări definitive în cauze referitoare la obținerea și utilizarea fondurilor europene și/sau a fondurilor publice naționale aferente acestora.

D. Terenul/terenurile care fac obiectul proiectului propus prin cererea de sprijin, începând cu data depunerii cererii de sprijin, îndeplinește/îndeplinesc cumulativ următoarele condiții:

- Să fie pretabil pentru împădurire conform prevederilor ghidului specific;
- Să aibă o suprafață de 0,5 ha în cazul trupurilor de pădure sau de cel puțin 0,1 ha în cazul perdelelor forestiere de protecție;
- să nu facă obiectul unor litigii având ca obiect dreptul invocat de către solicitant pentru realizarea proiectului, aflate în curs de soluționare la instanțele judecătorești;
- să nu fie grevate de sarcini;
- să nu fie cuprinse în programe sau planuri naționale ori locale de amenajare a teritoriului ca deserving un interes public;
- să nu se încadreze în categoria terenurilor agricole cu o valoare naturală ridicată, precum pajiștile naturale permanente, zonele umede și a alte terenuri agricole cu o valoare naturală ridicată, care se identifică de către GF prin suprapunerea conturului suprafeței propuse la împădurire în cadrul aplicației

informatice PGI, îndeplinindu-se astfel obiectivele de conservare a biodiversității, managementul apei și protecția solului;

- să nu fie incluse în angajamente prin Măsura 8.1 din cadrul Programului Național de Dezvoltare Rurală 2014-2022;

E. Solicitantul/oricare dintre membrii parteneriatului demonstrează drepturile asupra terenului, obiect al proiectului, respectiv dreptul de proprietate sau dreptul de administrare a terenului aflat în proprietate, conform legislației în vigoare, după caz.

Drepturile anterior menționate sunt acoperitoare pentru investiția propusă a fi realizată în conformitate cu datele din cadrul cererii de sprijin.

Dreptul respectiv este menținut pe toată perioada de durabilitate a investiției respectiv 20 de ani de la înființarea plantației.

- F. Înțeleg că orice situație, eveniment ori modificare care afectează sau ar putea afecta respectarea condițiilor de eligibilitate aplicabile menționate în Ghidul specific vor fi aduse la cunoștința MMAP în termen de cel mult 5 zile lucrătoare de la luarea la cunoștință a situației respective.
- G. Înțeleg că, ulterior contractării proiectului, modificarea condițiilor de eligibilitate este permisă numai în condițiile stricte ale prevederilor contractuale, cu respectarea legislației în vigoare.
- H. Declar că datele privind beneficiarul/ beneficiarii real/ reali sunt înregistrate la Oficiul Național al Registrului Comerțului și sunt de acord cu verificarea acestora de către MMAP și alte instituții abilitate conform legislație.

Data:

Semnătura:

Nume, prenume

*Semnătura reprezentantului legal al
solicitantului*

Planului Național de Redresare și Reziliență
Componenta 2 – Paduri și protecția biodiversității
Investiția I1. Campania națională de împădurire și reîmpădurire, inclusiv păduri urbane

Anexa 7 la Ghidul specific
Model C

Declarație privind eligibilitatea TVA aferentă cheltuielilor ce vor fi efectuate în cadrul proiectului propus spre finanțare

Acest model se va completa de către reprezentantul legal al solicitantului.

A. Datele de identificare a persoanei juridice

Codul de identificare: [CIF]

Denumirea: [Denumirea solicitantului]

Domiciliul fiscal: [Județul, Localitatea, Strada, Ap., Codul poștal, Sectorul, Telefon, Fax, E-mail]

B. Datele de identificare a proiectului

Titlul proiectului: [Titlu]

Data depunerii proiectului: [Data]

C. [Denumirea și statutul juridic al solicitantului], solicitant de finanțare

pentru proiectul menționat mai sus, în conformitate cu prevederile Codului fiscal, declar că sunt:

- persoană neînregistrată în scopuri de TVA, conform Codului fiscal
- persoană înregistrată în scopuri de TVA, conform Codului fiscal

[Valoarea TVA] lei TVA aferentă cheltuielilor eligibile purtătoare de TVA în valoare de [Valoarea cheltuielilor eligibile] lei, conform bugetului totalizator - anexă la Cererea de finanțare.

Data:

Semnătura:

[Nume și Prenume]

Semnătura reprezentantului legal al solicitantului

Planului Național de Redresare și Reziliență
 Componenta 2 – Paduri și protecția biodiversității
 Investiția I1. Campania națională de împădurire și reîmpădurire, inclusiv păduri urbane

Anexa nr. 7
 la Ghidul specific

Model D

Declarația privind aplicarea principiului

DNSH („Do no significant harm” - „A nu aduce prejudicii asupra mediului”)

Subsemnatul / Subsemnata,
CNP....., **posesor/posesoare a CI seria**.....
nr, **domiciliat/ă în**,
e-mail, **telefon**
în calitate de persoană fizică și reprezentant legal
 al....., declar că fiecare activitate
 investiție inclusă în propunerea de proiect respectă obligațiile prevăzute în PNRR
 pentru implementarea principiului de „a nu prejudicia în mod semnificativ” (DNSH -
 „Do No Significant Harm).

Declar că activitățile/lucrările realizate în cadrul proiectului care contribuie la unul dintre cele șase obiective de mediu sunt considerate conforme cu principiul de „a nu prejudicia în mod semnificativ” (DNSH - „Do No Significant Harm”), prevăzute în Comunicarea Comisiei - Orientări tehnice privind aplicarea principiului de „a nu aduce prejudicii semnificative” în temeiul Regulamentului privind Mecanismul de redresare și reziliență (2021/C58/01).

Potrivit Regulamentului privind Mecanismul de redresare și reziliență, principiul DNSH trebuie interpretat în sensul articolului 17 din Regulamentul (UE) 2020/852 („Regulamentul privind taxonomia”), conform căruia noțiunea de „prejudiciere în mod semnificativ” pentru cele șase obiective de mediu vizate de Regulamentul privind taxonomia se definește astfel:

1. *Se consideră că o activitate prejudiciază în mod semnificativ atenuarea schimbărilor climatice în cazul în care activitatea respectivă generează emisii semnificative de gaze cu efect de seră (GES);*
2. *Se consideră că o activitate prejudiciază în mod semnificativ adaptarea la schimbările climatice în cazul în care activitatea respectivă duce la creșterea efectului negativ al climatului actual și al climatului preconizat în viitor asupra activității în sine sau asupra persoanelor, asupra naturii sau asupra activelor;*
3. *Se consideră că o activitate prejudiciază în mod semnificativ utilizarea durabilă și protejarea resurselor de apă și a celor marine în cazul în care activitatea respectivă este nocivă pentru starea bună sau pentru potențialul*

ecologic bun al corpurilor de apă, inclusiv al apelor de suprafață și subterane, sau starea ecologică bună a apelor marine;

4. Se consideră că o activitate prejudiciază în mod semnificativ economia circulară, inclusiv prevenirea generării de deșeuri și reciclarea acestora, în cazul în care activitatea respectivă duce la ineficiențe semnificative în utilizarea materialelor sau în utilizarea directă sau indirectă a resurselor naturale, la o creștere semnificativă a generării, a incinerării sau a eliminării deșeurilor, sau în cazul în care eliminarea pe termen lung a deșeurilor poate cauza prejudicii semnificative și pe termen lung mediului;

5. Se consideră că o activitate prejudiciază în mod semnificativ prevenirea și controlul poluării în cazul în care activitatea respectivă duce la o creștere semnificativă a emisiilor de poluanți în aer, apă sau sol;

6. Se consideră că o activitate economică prejudiciază în mod semnificativ protecția și refacerea biodiversității și a ecosistemelor în cazul în care activitatea respectivă este nocivă în mod semnificativ pentru condiția bună și reziliența ecosistemelor sau nocivă pentru stadiul de conservare a habitatelor și a speciilor, inclusiv a celor de interes pentru Uniune.

Investiția va fi implementată cu respectarea regulilor obligatorii pentru împădurire / reîmpădurire stabilite prin Strategia Națională Forestieră 2020 - 2030 precum și cu respectarea normelor tehnice amendate în conformitate cu aceasta, respectiv:

- a. Reguli specifice pentru ca acțiunile de plantare a copacilor să fie reziliente climatic și fără impact negativ asupra biodiversității și de interzicere a utilizării sau răspândirii speciilor invazive non-native. Utilizarea speciilor non-native va fi permisă doar în condițiile în care se demonstrează faptul că utilizarea materialului reproducător conduce la condiții ecosistemice favorabile și adecvate (cum ar fi cele climatice, de sol, zone de vegetație, reziliență la foc) și că speciile native prezente nu mai sunt adaptate la condițiile climatice viitoare modelate și la condițiile pedo-hidrologice;
- b. Reguli specifice pentru ca împăduririle să contribuie pozitiv la obiectivele de conservare a biodiversității, managementul apei și protecția solului prin interzicerea împăduririlor / reîmpăduririlor pe terenurile agricole cu o valoare naturală ridicată, pajiști sau în zone umede cu excepția refacerii de habitate;
- c. Reguli specifice pentru ca măsurile de prevenire care cresc capacitatea naturală de absorbție a solului să fie incluse în activitățile de management silvic și în legislația specifică cu cerința de adaptare ca managementul silvic să se bazeze pe monitorizarea speciilor;
- d. Reguli specifice pentru ca împăduririle urbane să fie realizate printr-o abordare de tipul landscape level approach care să contribuie la consolidarea conectivității cu zone naturale sau semi-naturale (păduri, zone agricole) cu accent pe conectarea habitatelor în corelare cu infrastructuri verzi și coridoare ecologice;
- e. Cerințe specifice ca proiectele de împădurire / reîmpădurire să fie realizate în zonele expuse / vulnerabile la riscuri climatice, în special seceta și inundațiile;

Proiectele de împădurire și reîmpădurire vor face obiectul unei proceduri de evaluare a impactului asupra mediului (EIM), dacă acest lucru este stabilit în cadrul procedurii de verificare a aplicabilității EIM, iar planurile de management forestier relevante pentru acțiunile de împădurire și reîmpădurire vor face obiectul unei proceduri complete de evaluare strategică de mediu (raport de mediu), în special dacă afectează habitatele și/sau speciile protejate.

Data

Semnătura

Planului Național de Redresare și Reziliență
 Componenta 2 - Paduri și protecția biodiversității
 Investiția 11. Campania națională de împădurire și reîmpădurire, inclusiv păduri urbane

Anexa 7 la Ghidul specific
 Model E

Consimțământ privind prelucrarea datelor cu caracter personal

*Pentru cererea de sprijin cu titlul (**completați cu titlul complet al cererii de sprijin**) din care această declarație face parte integrantă, în cadrul Planului Național de Redresare și Reziliență, Componenta C2 PĂDURI ȘI PROTECȚIA BIODIVERSITĂȚII - Investiția 1. Campania națională de împădurire și reîmpădurire, inclusiv păduri urbane - Schemă de ajutor de stat Subinvestiția I.1.A "SPRIJIN PENTRU INVESTIȚII ÎN NOI SUPRAFEȚE OCUPATE DE PĂDURI"*

(Această declarație se completează de către reprezentantul legal al solicitantului sau, în situația unui parteneriat, de către reprezentanții legali ai membrilor parteneriatului. Se semnează conform secțiunii specifice din ghid).

CONSIMȚĂMÂNT

Subsemnatul / Subsemnata, CNP.....,
 posesor/posesoare aClseria.....nr
 domiciliat / ă în
,
 e-mail, telefon în
 calitate de persoană fizică și reprezentant legal al:

.....
(se vor completa denumirea, CUI/CIF și adresa sediului social ale liderului / partenerului reprezentat)

declar prin prezenta că sunt de acord ca Ministerul Mediului, Apelor și Pădurilor (MMAP) să fie autorizat prin compartimentele de specialitate responsabile cu verificarea și contractarea cererii de sprijin **cu titlul, depusă în cadrul apelului de proiecte PNRR/2022/C2/ I.1.A**, să proceseze datele mele personale/ale instituției pe care o reprezint, în cadrul activității de evaluare, selecție și contractare, în baza Regulamentului UE 679/2016 privind protecția persoanelor fizice în ceea ce privește prelucrarea datelor cu caracter personal și privind libera circulație a acestor date și de abrogare a Directivei 95/46/CE (Regulamentul general privind protecția datelor), precum și prelucrarea, stocarea/arhivarea datelor conform normelor legale incidente.

De asemenea, prin prezenta sunt de acord cu prelucrarea datelor cu caracter personal în scopul mai sus menționat, cu furnizarea datelor personale, precum și cu accesarea și prelucrarea acestora în bazele de date publice cu scopul realizării verificărilor presupuse de ghidul specific aplicabil, acordând inclusiv dreptul MMAP de a utiliza datele disponibile în baze de date externe în scopul identificării și calculării indicatorilor de risc în procesul de verificare și contractare a cererii de finanțare.

Declar că am luat cunoștință de drepturile mele conferite de Regulamentul UE 679/2016, inclusiv despre drepturile pe care subiecții datelor cu caracter personal le dețin, dreptul la acces la date, dreptul la ștergerea datelor („dreptul de a fi uitat”), dreptul la restricționare, dreptul la portabilitatea datelor, dreptul la opoziție, dreptul la rectificare în conformitate cu prevederile legale în vigoare.

Modalitatea prin care solicit să fiu contactat în scopul furnizării de informații este sistemul electronic și/sau adresa de e-mail

Declar că am înțeles această declarație de consimțământ, că sunt de acord cu procesarea datelor mele personale prin canalele de mai sus în scopurile descrise în această declarație de consimțământ.

NUME SI PRENUME

DATA

SEMNĂTURA

Planului Național de Redresare și Reziliență
Componenta 2 – Paduri și protecția biodiversității
Investiția I1. Campania națională de împădurire și reîmpădurire, inclusiv păduri urbane

Anexa 7 la Ghidul specific
Model F

DECLARAȚIE PRIVIND EVITAREA DUBLEI FINANȚĂRI

Subsemnatul(a).....,cu domiciliul în localitatea.....,str.....nr.....bl.....sc.....ap.....județ....., posesor al B.I./C.I. seria nr..... eliberat de..... la data dedata nașterii....., locul nasterii....., CNP, în calitate de solicitant pentru proiectul cu titlul „.....” declar pe proprie răspundere, cunoscând că falsul în declarații este pedepsit de legea penală, conform prevederilor Articolului 326 din Codul Penal, că nu am beneficiat anterior de activități similare cu cele ale proiectului menționat.

Nume și prenume:

Data:

Semnătura:

Planului Național de Redresare și Reziliență
 Componenta 2 - Paduri și protecția biodiversității
 Investiția 11. Campania națională de împădurire și reîmpădurire, inclusiv păduri urbane

Anexa 7 la Ghidul specific
 Model G

Lista de verificare a respectării principiilor DNSH

Investiția I1. Campania națională de împădurire și reîmpădurire, inclusiv păduri urbane

Prin proiectul cu titlul..... se propune

(scurtă descriere a activităților/achizițiilor/investițiilor propuse prin proiect)

I1. Campania națională de împădurire și reîmpădurire, inclusiv păduri urbane

	<i>Obiectiv de mediu evaluat conform principiului DNSH</i>	<i>Evaluare simplificată</i>	<i>Evaluare aprofundată/ de fond</i>	<i>Justificarea respectării principiului DNSH pentru obiectivul de mediu relevant</i>
1	Atenuarea schimbărilor climatice	X		Prin respectarea regulilor obligatorii de împădurire / reîmpădurire care vor fi prevăzute în Strategia Națională Forestieră 2020-2030 și în normele tehnice modificate în acord cu această strategie, investițiile propuse vor contribui substanțial la atenuarea și la adaptarea la schimbările climatice. De asemenea, măsura vizează și reîmpădurirea suprafețelor din fondul forestier în care nu s-a realizat regenerarea de către proprietari și administrator. Astfel, se vor reface pădurile afectate de incendii forestiere, de fenomene meteorologice nefavorabile, de boli și dăunători și tăieri ilegale.

2	Adaptarea la schimbările climatice	X	<p>Prin respectarea regulilor obligatorii de împădurire / reîmpădurire care vor fi prevăzute în Strategia Națională Forestieră 2020-2030 și în normele tehnice modificate în acord cu această strategie, investițiile propuse sprijină (100%) adaptarea la schimbările climatice:</p> <p>Investiția va fi implementată cu respectarea regulilor obligatorii pentru împădurire / reîmpădurire stabilite prin Strategia Națională Forestieră 2020 - 2030 precum și cu respectarea normelor tehnice amendate în conformitate cu aceasta, respectiv:</p> <p>a.Reguli specifice pentru ca acțiunile de plantare a copacilor să fie reziliente climatic și fără impact negativ asupra biodiversității și de interzicere a utilizării sau răspândirii speciilor invazive non-native. Utilizarea speciilor non-native va fi permisă doar în condițiile în care se demonstrează faptul că utilizarea materialului reproducător conduce la condiții ecosistemice favorabile și adecvate (cum ar fi cele climatice, de sol, zone de vegetație, reziliență la foc) și că speciile native prezente nu mai sunt adaptate la condițiile climatice viitoare modelate și la condițiile pedo-hidrologice;</p> <p>b.Reguli specifice pentru ca împăduririle să contribuie pozitiv la obiectivele de conservarea a biodiversității, managementul apei și protecția solului prin interzicerea împăduririlor / reîmpăduririlor pe terenurile agricole cu o valoare naturală ridicată, pajști sau în zone umede cu excepția refacerii de habitate;</p> <p>c.Reguli specifice pentru ca măsurile de prevenire care cresc capacitatea naturală de absorbție a solului să fie incluse în activitățile de management silvic și în legislația specifică cu cerința de adaptare ca managementul silvic să se bazeze pe monitorizarea speciilor;</p> <p>d.Reguli specifice pentru ca împăduririle urbane să fie realizate printr-o abordare de tipul landscape level approach care să contribuie la consolidarea conectivității cu zone naturale sau semi-naturale (păduri, zone agricole) cu accent pe conectarea habitatelor în corelare cu infrastructuri verzi și coridoare ecologice;</p> <p>e.Cerințe specifice ca proiectele de împădurire / reîmpădurire să fie realizate în zonele expuse / vulnerabile la riscuri climatice, în special seceta și inundațiile;</p>
---	------------------------------------	---	--

3	Utilizarea durabila si protecția resurselor de apa si a celor marine	X		<p>Investițiile aferente acestei reforme (campanii de împădurire / reîmpădurire pe mari suprafețe) vor avea un impact pozitiv asupra obiectivului de protejare a resurselor de apă. De asemenea, investițiile propuse se vor implementa cu respectarea următoarelor reguli specifice obligatorii care vor fi prevăzute în Strategia Națională Forestieră 2020-2030:</p> <ul style="list-style-type: none"> - Reguli specifice pentru ca împăduririle să contribuie pozitiv la obiectivele de conservarea a biodiversității, managementul apei și protecția solului prin interzicerea împăduririlor / reîmpăduririlor pe terenurile agricole cu o valoare naturală ridicată, pajști sau în zone umede cu excepția refacerii de habitate; - Reguli specifice pentru ca măsurile de prevenire care cresc capacitatea naturală de absorbție a solului să fie incluse în activitățile de management silvic și în legislația specifică cu cerința de adaptare ca managementul silvic să se bazeze pe monitorizarea speciilor; - Reguli specifice ca proiectele de împădurire / reîmpădurire să fie realizate în zonele expuse / vulnerabile la riscuri climatice, în special seceta și inundațiile.
4	Economia circulară, inclusiv prevenirea generării de deșeuri și reciclarea acestora	X		<p>Investițiile nu vor afecta obiectivul de economie circulară, inclusiv prevenirea și reciclarea deșeurilor întrucât investițiile aferente (campaniile de împădurire / reîmpădurire) vor fi realizate cu respectarea următoarelor cerințe:</p> <ul style="list-style-type: none"> □ Gestionarea deșeurilor rezultate în toate etapele se va realiza în linie cu obiectivele de reducere a cantităților de deșeuri generate și de maximizare a reutilizării și reciclării, respectiv în linie cu obiectivele din cadrul general de gestionare a deșeurilor la nivel național - Planul național de gestionare a deșeurilor (elaborat în baza art. 28 al <p>Directivei 2008/98/EC privind deșeurile și de abrogare a anumitor directive, cu modificările ulterioare și aprobat prin Hotărârea Guvernului nr. 942/2017).</p> <ul style="list-style-type: none"> □ În toate etapele proiectului se va menține evidența gestiunii deșeurilor conform Legii nr. 211/2011 privind regimul deșeurilor, cu modificările și completările ulterioare, HG nr. 856/2002 privind evidența gestiunii deșeurilor și pentru aprobarea listei cuprinzând deșeurile, inclusiv deșeurile periculoase, cu modificările și completările ulterioare și respectiv Legea nr. 249/2015 privind modalitatea de gestionare a ambalajelor și a deșeurilor de ambalaje, cu modificările și completările ulterioare.

<p>□ În conformitate cu prevederile Deciziei nr. 2000/532/CE a Comisiei, preluată în legislația națională prin HG nr. 856/2002, cu modificările și completările ulterioare, lucrările nu presupun utilizarea unor categorii de materiale care să poată fi încadrate în categoria substanțelor toxice și periculoase.</p> <p>□ În ceea ce privește deșeurile recuperabile rezultate pe perioada executării lucrărilor, constructorul se va asigura că cel puțin 70% (în greutate) din deșeurile nepericuloase rezultate din construcții și demolări (cu excepția materialelor naturale definite în categoria 17 05 04 - pământ și pietriș altele decât cele vizate la rubrica 17 05 03 din lista europeană a deșeurilor stabilită prin Decizia 2000/532/CE a Comisiei, preluată în HG nr. 856/2002, cu modificările și completările ulterioare) și generate pe șantier vor fi pregătite, respectiv sortate pentru reutilizare, reciclare și alte operațiuni de valorificare material, inclusiv operațiuni de umplere care utilizează deșeuri pentru a înlocui alte materiale, în conformitate cu ierarhia deșeurilor și cu Protocolul UE de gestionare a deșeurilor din construcții și demolări.</p> <p>Astfel, în conformitate cu reglementările în vigoare, deșeurile rezultate vor fi colectate selectiv în funcție de caracteristicile lor, transportate în depozite autorizate sau predate unor operatori economici autorizați în scopul valorificării lor. În toate etapele proiectului se vor încheia contracte cu societăți autorizate ce vor asigura eliminarea/valorificarea tuturor tipurilor de deșeuri generate. Toate deșeurile generate în urma proiectului, în toate etapele acestuia, vor fi depozitate temporar doar pe suprafețe special amenajate în acest sens. În cazul deșeurilor contaminate, se vor lua măsuri speciale de gestionare a acestora (prin depozitarea separată doar pe suprafețe impermeabile), pentru a nu contamina restul deșeurilor sau solul.</p> <p>În toate etapele proiectului se va menține evidența gestiunii deșeurilor conform Legii nr. 211/2011 privind regimul deșeurilor, cu modificările și completările ulterioare, HG nr. 856/2002 și respectiv Legea nr. 249/2015 privind modalitatea de gestionare a ambalajelor și a deșeurilor de ambalaje, cu modificările și completările ulterioare.</p> <p>Sortarea deșeurilor se va realiza la locul de producere, prin grija constructorului. Acesta are obligația, conform HG nr. 856/2002, cu modificările și completările ulterioare, să țină evidența lunară a colectării, stocării provizorii și eliminării deșeurilor către depozitele autorizate.</p>				
--	--	--	--	--

5	Prevenirea și controlul poluării aerului, apei și solului	X	<p>Investițiile de acest tip nu vor afecta obiectivul de prevenire și control al poluării în aer, apă și sol.</p> <p>Investițiile aferente reformei presupun lucrări de construcții doar în cazul pepinierelor. Aceste lucrări de construcții se vor face cu respectarea condițiilor de protecție a factorilor de mediu (inclusiv apă, aer și sol) potențial afectați stabilite prin actele de mediu emise în conformitate cu Directiva EIA.</p> <p>Aerul</p> <p>În cea mai mare parte, sursele de emisie a poluanților atmosferici vor fi surse la sol libere, deschise și mobile sau staționare difuze/ dirijate.</p> <p>Activitatea de realizare a lucrărilor de construcții include deopotrivă și surse mobile de emisii, reprezentate de utilajele necesare desfășurării lucrărilor, de vehiculele care vor asigura transportul materialelor de construcții, precum și de aprovizionare cu materiale necesare lucrărilor de construcție, dar și de vehiculele necesare evacuării deșeurilor de pe amplasament. Funcționarea acestora va fi intermitentă, în funcție de programul de lucru și de graficul lucrărilor.</p> <p>Cu toate acestea, se estimează că poluarea aerului în timpul perioadei de execuție a lucrărilor nu depășește limitele maxime permise, este temporară (în timpul executării lucrărilor), intermitentă (în funcție de programul de lucru și de graficul lucrărilor), nu este concentrată doar în frontul de lucru (unele surse sunt mobile) nefiind de natură să afecteze semnificativ acest obiectiv de mediu.</p> <p>Pe cât posibil se vor lua măsuri de atenuare, astfel că lucrările aferente proiectului vor fi realizate cu utilaje mai puțin poluante.</p> <p>Apa</p> <p>Pe parcursul etapei de execuție, se vor lua măsurile necesare astfel încât deșeurile rezultate din demontări/demolări, precum și materialele necesare pentru construire, să fie corect depozitate pentru a se evita infiltrațiile în stratul acvifer sau în apele de suprafață, urmare a antrenării acestora de către apele pluviale sau de către vânt.</p> <p>Se va asigura formarea periodică a tuturor lucrătorilor de la fața locului pentru a se asigura evitarea scurgerilor accidentale de substanțe chimice, carburanți și uleiuri provenite de la funcționarea utilajelor implicate în lucrările de construcție sau datorate manevrării defectuoase a autovehiculelor de transport.</p> <p>Funcționarea unor utilaje ce utilizează motoare cu combustie internă în preajma corpurilor de apă conțin un factor de risc inerent în cazul unor accidente, ce pot astfel conduce la contaminarea punctiformă și temporară a corpurilor de apă de suprafață, însă acest risc poate fi adresat</p>
---	---	---	--

<p>în cadrul unui plan de management de mediu (PMM), elaborat înainte de începerea etapei de execuție a proiectului.</p> <p>În etapa de dezafectare a proiectului, potențialele surse de poluare a apei vor fi similare cu cele din etapa de construcție, lucrările fiind realizate cu aceleași tipuri de utilaje.</p> <p>Utilizarea substanțelor chimice</p> <p>De asemenea, în ceea ce privește utilizarea și prezența substanțelor chimice, activitatea nu va utiliza:</p> <p>(a) ca atare, în amestecuri sau în articole, substanțele enumerate în anexa I sau anexa II la Regulamentul (UE) 2019/1021 al Parlamentului European și al Consiliului, cu excepția cazului în care substanțele sunt prezente ca urme neintenționate de contaminant;</p> <p>(b) mercurul și a compușii mercurului, amestecurile acestora și a produselor cu adaos de mercur, astfel cum sunt definite la articolul 2 din Regulamentul (UE) 2017/852 al Parlamentului European și al Consiliului;</p> <p>(c) ca atare, în amestecuri sau în articole, substanțele enumerate în anexa I sau anexa II la Regulamentul (CE) nr. 1005/2009 al Parlamentului European și al Consiliului;</p> <p>(d) ca atare, în amestecuri sau în articole, substanțele enumerate în anexa II la Directiva 2011/65/UE a Parlamentului European și a Consiliului, cu excepția cazului în care se respectă pe deplin articolul 4 alineatul (1) din directiva respectivă;</p> <p>(e) ca atare, în amestecuri sau în articole, substanțele enumerate în anexa XVII la Regulamentul (CE) nr. 1907/2006 al Parlamentului European și al Consiliului, cu excepția cazului în care se respectă pe deplin condițiile specificate în anexa respectivă;</p> <p>(f) unor substanțe care, fie singure, fie în amestecuri, fie ca parte dintr-un articol, îndeplinesc criteriile prevăzute la articolul 57 din Regulamentul (CE) 1907/2006 și sunt identificate în conformitate cu articolul 59 alineatul (1) din regulamentul respectiv, cu excepția cazului în care s-a dovedit că utilizarea lor este esențială pentru societate;</p> <p>(g) altor substanțe care, fie singure, fie în amestecuri, fie ca parte dintr-un articol, îndeplinesc criteriile prevăzute la articolul 57 din Regulamentul (CE) 1907/2006, cu excepția cazului în care s-a dovedit că utilizarea lor este esențială pentru societate.</p> <p>Deșeurile solide, materialul rezultat din decopertări, excavații, combustibilii sau uleiurile nu se vor deversa în albia cursului de apă sau lacul de acumulare; se va proceda la colectarea selectivă a deșeurilor în vederea valorificării și /sau eliminării prin firme autorizate. Pe perioada execuției lucrărilor se va acorda o atenție deosebită scurgerilor de carburanți și se va asigura un management al deșeurilor adecvat -</p>			
---	--	--	--

				<p>depozitarea deșeurilor se va realiza în locuri bine stabilite, cu asigurarea protecției adecvate pentru a fi evitate infiltrațiile și poluarea acviferelor în caz de ploaie. Se vor utiliza utilaje și mijloace de transport noi, performante, iar transportul materialelor se va realiza cu autovehicule prevăzute cu prelată. Pentru reducerea nivelului de zgomot și vibrații, acolo unde va fi cazul, vor fi instalate bariere fonice conforme cu Directiva 2002/49/CE privind evaluarea și gestiunea zgomotului.</p>
6	<p>Protecția și refacerea biodiversității și ecosistemelor</p>			<p>Investițiile aferente reformei vor avea un efect pozitiv asupra biodiversității în zonele deficitare în păduri, precum și prin reconstrucția funcționalității ecosistemelor forestiere.</p> <p>De asemenea, proiectele de împădurire / reîmpădurire vor fi în conformitate cu planurile de management existente sau noi și vor fi implementate cu respectarea procedurii EIA pentru împădurire (anexa II la Directiva EIA). De asemenea, pentru măsurile de reîmpădurire în ariile protejate, vor fi efectuate verificări pentru a asigurarea că proiectele de plantare a copacilor nu vor avea un impact semnificativ asupra speciilor sau habitatelor protejate, așa cum este prevăzut de articolul 6 din Directiva Habitatare și Directiva SEA.</p>

Planului Național de Redresare și Reziliență
 Componenta 2 – Paduri și protecția biodiversității
 Investiția I1. Campania națională de împădurire și reîmpădurire, inclusiv păduri urbane

Anexa nr. 8 la Ghidul specific

**Cerere de sprijin prin
 accesarea SCHEMEI DE AJUTOR DE STAT
 " Sprijin pentru Investiții în noi suprafețe ocupate de păduri",
 din cadrul PNRR**

Subsemnatul/Subsemnata _____, cu domiciliul
 în _____, CNP _____, în nume propriu /
 în calitate de împuternicit / reprezentant al _____ cu
 sediul în _____ CUI _____
 deținător al terenurilor situate în Județul _____, UAT
 _____, parcelele _____, în suprafață totală de
 _____ ha, solicit prin prezenta accesarea schemei de ajutor de stat " Sprijin pentru
 Investiții în noi suprafețe ocupate de păduri" din cadrul PNRR.
 Fac mențiunea că pentru terenurile menționate mai sus a fost întocmit un proiect tehnic de
 împădurire.

Anexez la prezenta cerere următoarele documente:

- dovada unui cont bancar activ, deschis la o bancă din România Da Nu
- Certificatul constatator nr. din, eliberat de Oficiul Registrului Comerțului
 Da Nu (se depune doar de persoanele juridice)
- scenariul contrafactual Da Nu (se depune doar de Persoanele juridice de drept
 privat care se încadrează în categoria „întreprinderi mari”)
- declarația pe propria răspundere cu privire la neîncadrarea în categoria "întreprindere în
 dificultate" Da Nu (se depune doar de persoanele juridice)

Cunoscând dispozițiile articolelor 292, 323 și 326, din Codul penal, cu privire la falsul în
 declarații, declar pe proprie răspundere că toate informațiile cuprinse în proiectul tehnic de
 împădurire și cele anexate la prezenta cerere sunt reale.

Planului Național de Redresare și Reziliență
Componenta 2 – Paduri și protecția biodiversității
Investiția I1. Campania națională de împădurire și reîmpădurire, inclusiv păduri urbane

Anexa nr. 8 la Ghidul specific

Declar că:

- solicit încheierea unui contract de finanțare cu Ministerul Mediului, Apelor și Pădurilor pentru accesarea Schemei de ajutor de stat „*Sprîjin pentru Investiții în noi suprafețe ocupate de păduri*” din cadrul PNRR

- sunt de acord ca plantațiile forestiere înființate în baza Schemei de ajutor de stat să fie menținute cel puțin pe perioada de implementare a contractului de finanțare încheiat în baza Schemei de ajutor de stat și că pe parcursul derulării contractului de finanțare voi respecta condițiile prevăzute de Ghidul de Finanțare al Schemei de ajutor de stat, de care am pe deplin cunoștință;

- am luat la cunoștință că suprafața care face obiectul contractului de finanțare încheiat în baza Schemei de ajutor de stat nu va mai fi eligibilă pentru nicio altă plată acordată pe suprafață agricolă prin intermediul Sistemului Integrat de Administrare și Control (IACS) gestionat de către Agenția de Plăți și Intervenție pentru Agricultură.

Nume și prenume proprietar / administrator/ reprezentant: _____

Semnătură și stampila (după caz): _____

Data: _____



MINISTERUL MEDIULUI,
APELOR ȘI PĂDURILOR

CONTRACT DE FINANȚARE

Nr. /

Pentru proiectul ”

Cod proiect:

finanțat prin

Planul Național de Redresare și Reziliență

Apel nr. PNRR/2022/C2/S/1.A

Pilonul 1. Tranziția Verde

Componenta C2: Păduri și protecția biodiversității

Investiția 1. Campania națională de împădurire și reîmpădurire, inclusiv păduri urbane

Subinvestiția I.1.A. "SPRIJIN PENTRU INVESTIȚII ÎN NOI SUPRAFEȚE OCUPATE DE PĂDURI"



MINISTERUL MEDIULUI,
APELOR ȘI PĂDURILOR

Având în vedere prevederile:

- Regulamentului (UE) 2021/241 al Parlamentului European și al Consiliului din 12 februarie 2021 de instituire a Mecanismului de redresare și reziliență;
- Regulamentului (UE, Euratom) 2018/1046 al Parlamentului European și al Consiliului din 18 iulie 2018 privind normele financiare aplicabile bugetului general al Uniunii, de modificare a Regulamentelor (UE) nr. 1296/2013, (UE) nr. 1301/2013, (UE) nr. 1303/2013, (UE) nr. 1304/2013, (UE) nr. 1309/2013, (UE) nr. 1316/2013, (UE) nr. 223/2014, (UE) nr. 283/2014 și a Deciziei nr. 541/2014/UE și de abrogare a Regulamentului (UE, Euratom) nr. 966/2012;
- Deciziei de punere în aplicare a Consiliului de aprobare a evaluării planului de redresare și reziliență al României din data de 03 noiembrie 2021 (CID);
- Regulamentului (UE) 2020/2094 al Consiliului din 14 decembrie 2020 de instituire a unui instrument de redresare al Uniunii Europene pentru a sprijini redresarea în urma crizei provocate de COVID-19;
- Regulamentului (UE) 2021/240 al Parlamentului European și al Consiliului din 10 februarie 2021 de instituire a unui Instrument de sprijin tehnic;
- Memorandumului nr. 38215/15.04.2021, aprobat în ședința Guvernului din data de 20 ianuarie 2021, cu tema: mandatarea Ministerului Investițiilor și Proiectelor Europene (MIPE) pentru a desfășura procedurile de negociere cu Comisia Europeană, în vederea aprobării PNRR și a cererii de împrumut prevăzute la art. 14 din Regulamentul (UE) nr. 2021/241 al Parlamentului European și al Consiliului;
- Memorandumului nr. 2655/THG/10.11.2021 cu tema: mandatarea Ministerului Investițiilor și Proiectelor Europene pentru semnarea Acordului privind contribuția financiară în conformitate cu art. 23 din Regulamentul (UE) 2021/241 al Parlamentului European și al Consiliului de instituire a Mecanismului de redresare și reziliență, pentru finanțarea Planului național de redresare și reziliență a României;
- Memorandumului nr. 728117/10.11.2021 cu tema: aprobarea negocierii și a semnării Acordului de împrumut (Mecanismul de redresare și reziliență) dintre Comisia Europeană și România, în valoare de 14.942.153.000 EUR și semnarea acestuia de către ministrul finanțelor;
- Acordului privind contribuția financiară și Acordul de împrumut, încheiate în cadrul Mecanismului de redresare și reziliență pentru finanțarea Planului Național de Redresare și Reziliență (PNRR);
- Ordonanței de urgență a Guvernului nr. 155/2020 privind unele măsuri pentru elaborarea Planului național de redresare și reziliență necesar României pentru accesarea de fonduri externe rambursabile și nerambursabile în cadrul Mecanismului de redresare și reziliență aprobată prin Legea nr. 230/2021, cu modificările și completările ulterioare, aprobată prin Legea nr. 230/2021, cu modificările și completările ulterioare;
- Ordonanței de urgență a Guvernului nr. 134/2021 pentru aprobarea Acordului de împrumut (Mecanismul de redresare și reziliență) dintre Comisia Europeană și România, semnat la București la 26 noiembrie 2021 și la Bruxelles la 15 decembrie 2021;
- Ordonanței de urgență a Guvernului nr. 124/2021 privind stabilirea cadrului instituțional și financiar pentru gestionarea fondurilor europene alocate României prin Mecanismul de redresare și reziliență, precum și pentru modificarea și completarea Ordonanței de urgență a Guvernului nr. 155/2020 privind unele măsuri pentru elaborarea Planului național de redresare și reziliență necesar României pentru accesarea de fonduri externe rambursabile și nerambursabile în cadrul Mecanismului de redresare și



MINISTERUL MEDIULUI,
APELOR ȘI PĂDURILOR

reziliență, aprobată cu modificări și completări ulterioare prin Legea nr. 178/2022, cu modificările și completările ulterioare;

- Hotărârii Guvernului nr. 209/2022 pentru aprobarea Normelor metodologice de aplicare a prevederilor Ordonanței de Urgență a Guvernului nr. 124/2021 privind stabilirea cadrului instituțional și financiar pentru gestionarea fondurilor europene alocate României prin Mecanismul de redresare și reziliență precum și pentru modificarea și completarea Ordonanței de urgență a Guvernului nr. 155/2020 privind unele măsuri pentru elaborarea Planului național de redresare și reziliență necesar României pentru accesarea de fonduri externe rambursabile și nerambursabile în cadrul Mecanismului de redresare și reziliență;
- Ordonanței de urgență nr. 70/2022 privind prevenirea, verificarea și constatarea neregulilor/dublei finanțări, a neregulilor grave apărute în obținerea și utilizarea fondurilor externe nerambursabile/rambursabile alocate României prin Mecanismul de redresare și reziliență și/sau a fondurilor publice naționale aferente acestora și recuperarea creanțelor rezultate;
- Ordonanței de urgență a Guvernului nr. 35/2022 pentru aprobarea măsurilor necesare realizării campaniei naționale de împădurire și reîmpădurire prevăzute în Planul național de redresare și reziliență;
- Ordinului ministrului mediului, apelor și pădurilor nr. 2121/2022 privind aprobarea Schemei de ajutor de stat „Sprijin pentru investiții în noi suprafețe ocupate de păduri”, publicat în Monitorul Oficial al României, Partea I nr. 810 din 17 august 2022;
- Ordinului ministrului mediului, apelor și pădurilor nr./2022 pentru aprobarea Ghidului specific privind regulile și condițiile aplicabile finanțării din fondurile europene aferente Planului național de redresare și reziliență în cadrul apelului de proiecte PNRR/2022/C2/S/I.1.A;
- Manualului de identitate vizuală elaborat de Ministerul Investițiilor și Proiectelor Europene, precum și cu orice alte prevederi comunitare și naționale incidente, denumite în continuare „Legea aplicabilă”;

Părțile:

MINISTERUL MEDIULUI, APELOR ȘI PĂDURILOR, în calitate de coordonator de reforme și/sau investiții pentru Planul național de redresare și reziliență, denumit în continuare MMAP, având sediul principal înregistrat în municipiul București, Bulevardul Libertății nr. 12, sector 5, România, cod poștal 040129, telefon: 004 021 408 9521, fax: 004 021 312 4227, e-mail cabinet.ministru@mmediu.ro, cod de înregistrare fiscală 16335444, reprezentat legal de domnul BARNA TÁNCZOS, ministru,

și

Beneficiar, în calitate de **beneficiar**, având sediul principal înregistrat în, str. nr., județ, România, cod poștal, telefon, fax, e-mail:, cod de înregistrare fiscală, reprezentat legal de domnul/doamna, (*funcția*),

au convenit încheierea prezentul Contract de finanțare, în următoarele condiții:



MINISTERUL MEDIULUI,
APELOR ȘI PĂDURILOR

Precizări prealabile:

- (1) În prezentul contract de finanțare, cu excepția situațiilor când contextul prevede altfel sau a unei prevederi contrare:
 - (a) cuvintele care indică singularul includ și pluralul, iar cuvintele care indică pluralul includ și singularul;
 - (b) termenul „zi” reprezintă zi calendaristică, dacă nu se specifică altfel;
 - (c) referirea la persoane include atât persoane fizice, cât și persoane juridice.
- (2) Trimiterile la actele normative includ și modificările și completările ulterioare ale acestora, precum și orice alte acte normative subsecvente.
- (3) În cazul în care oricare dintre prevederile prezentului contract de finanțare este sau devine nulă, invalidă sau neexecutabilă conform legii, legalitatea, valabilitatea și posibilitatea de executare a celorlalte prevederi din prezentul contract de finanțare vor rămâne neafectate, iar Părțile vor depune eforturile necesare pentru a realiza acele acte și/sau modificări care ar conduce la același rezultat legal și/sau economic care s-a avut în vedere la data încheierii contractului de finanțare.
- (4) Nicio prevedere a prezentului contract nu poate fi interpretată ca reprezentând o permisiune pentru neîndeplinirea altor obligații legale ce revin părților ca urmare a prevederilor legislației naționale și comunitare incidente.
- (5) În cazul în care există contradicții sau diferențe între prevederile prezentului contract, pe de o parte și cele ale legislației incidente, pe de altă parte, acestea din urmă prevalează.
- (6) Beneficiarul nu va putea invoca necunoașterea dispozițiilor legale care reglementează prezentul Contract de finanțare.
- (7) Termenii, expresiile și acronimele utilizate în prezentul contract de finanțare sunt în conformitate cu prevederile legislației incidente.
- (8) Finanțarea din fonduri externe nerambursabile acordate României, în cadrul Planului Național de Redresare și Reziliență (PNRR) este stabilită în termenii și condițiile prezentului contract.

Art. 1. Obiectul contractului de finanțare

- (1) Prezentul contract stabilește drepturile și obligațiile părților, precum și termenii și condițiile aplicabile pentru accesarea fondurilor europene în cadrul Planului național de redresare și reziliență, în vederea implementării proiectului ”” **Cod proiect:**, denumit în continuare Proiect, încheiat pe durata stabilită la art. 2 și în conformitate cu Ghidul specific și obligațiile asumate prin prezentul Contract de finanțare, inclusiv Anexele care fac parte integrantă din acesta.
- (2) Finanțarea nerambursabilă este acordată în baza Schemei de ajutor de stat "Sprijin pentru investiții în noi suprafețe ocupate de păduri" aprobată prin Ordinul ministrului mediului, apelor și pădurilor nr. 2121/2022.
- (3) Cererea de sprijin depusă de beneficiar declarată eligibilă ca urmare a verificărilor, modificărilor și completărilor efectuate pe parcursul etapei de evaluare și selecție, împreună cu Proiectul tehnic de împădurire, fac parte integrantă din prezentul Contract.
- (4) Beneficiarul acceptă finanțarea nerambursabilă și se angajează să implementeze Proiectul pe propria răspundere, în conformitate cu prevederile cuprinse în prezentul Contract și cu legislația națională și comunitară în vigoare.



MINISTERUL MEDIULUI,
APELOR ȘI PĂDURILOR

Art. 2 Durata contractului de finanțare, perioada de implementare și durabilitate a Proiectului

- (1) Prezentul Contract de finanțare intră în vigoare și produce efecte de la data semnării acestuia de către ultima parte.
- (2) După semnarea prezentului contract, lucrările de înființare a plantațiilor forestiere se vor realiza de regulă cel târziu la începutul următorului sezon de vegetație, fără însă a depăși data calendaristică de 31 mai a anului respectiv.
- (3) Prin excepție de la alin. (2), în cazuri deosebite, ce vor fi documentate, se poate decala înființarea plantației cu maximum un an față de termenul prevăzut, dar nu mai târziu de 30 iunie 2026.
- (4) Durata de execuție a lucrărilor de întreținere a plantațiilor este cea stabilită în proiectul de împădurire depus de beneficiar, diferențiat, în funcție de specia principală utilizată.
- (5) În situația în care contractul de finanțare a fost încheiat până la data de 28 februarie 2026, iar plantația nu a fost instalată până la data de 30 iunie 2026, finanțarea nu mai poate fi efectuată conform schemei de ajutor.
- (6) Beneficiarul se angajează că vă asigura menținerea investiției pe o perioadă durabilitate de minimum 20 ani de la înființarea plantației, respectând condițiile referitoare la realizarea lucrărilor de împădurire și întreținere a plantațiilor prevăzute de Ghidul specific.
- (7) Perioada de implementare a activităților proiectului se referă atât la întocmirea proiectului tehnic de împădurire, activitate realizată înainte de depunerea cererii de sprijin, cât și la activitățile ce urmează a fi realizate după momentul semnării contractului de finanțare a proiectului.
- (8) Până la încheierea derulării prezentului contract de finanțare, gestionarea tuturor plantațiilor forestiere se va realiza în baza proiectului tehnic de împădurire depus de beneficiar.
- (9) Prezentul contract își încetează valabilitatea la încheierea perioadei de durabilitate de 20 ani calculată de la înființarea plantației.
- (10) După expirarea perioadei prevăzute în contractul de finanțare aferent schemei de ajutor de stat, modul de gestionare a vegetației forestiere trebuie să fie compatibil cu prevederile Codului silvic și a legislației din domeniul forestier.

Art. 3 Valoarea contractului de finanțare

- (1) Valoarea totală a finanțării nerambursabile este delei, echivalentul aeuro, la care se adaugă TVA aferent cheltuielilor eligibile în valoare de lei.
- (2) Este eligibilă taxa pe valoarea adăugată aferentă cheltuielilor eligibile în condițiile în care aceasta a fost solicitată și nu este recuperabilă, rambursabilă sau compensată prin orice alte mijloace potrivit prevederilor legale.
- (3) Intensitatea sprijinului public nerambursabil acordat în baza schemei este de 100%.
- (4) Plățile se vor efectua în lei, pe baza cererilor de transfer ale beneficiarului și în urma verificării de către MMAP a eligibilității acestora, în limita valorilor prevăzute în prezentul contract.
- (5) În cazul în care valoarea totală a Proiectului crește peste valoarea convenită prin prezentul Contract de finanțare, diferența astfel rezultată va fi suportată în întregime de Beneficiar.



MINISTERUL MEDIULUI,
APELOR ȘI PĂDURILOR

- (6) Orice modificare a contractului de finanțare, agreată de părți, nu poate conduce la creșterea valorii finanțării nerambursabile a Proiectului.
- (7) Beneficiarului i se acordă finanțarea nerambursabilă în termenii și condițiile stabilite prin acordul de voință al părților, care este constituit în prezentul contract de finanțare și anexele acestuia pe care Beneficiarul declară că le cunoaște și le acceptă.
- (8) Beneficiarul acceptă finanțarea nerambursabilă și se angajează să implementeze Proiectul pe propria răspundere, în conformitate cu prevederile cuprinse în prezentul contract de finanțare, inclusiv anexele acestuia și cu legislația națională și comunitară incidentă.

Art. 4 Eligibilitatea cheltuielilor

- (1) Cheltuielile aferente investițiilor sunt considerate eligibile dacă sunt în conformitate cu:
 - a. Legislația europeană și națională aplicabilă;
 - b. Instrucțiunile MIPE;
 - c. Ghidul specific;
 - d. Prevederile prezentului contract de finanțare și anexele la acesta.
- (2) Cheltuielile care fac obiectul prezentului contract sunt eligibile cu condiția ca acestea să fie cuprinse în Cererea de finanțare, să fie efectuate în termenii și condițiile prezentului Contract de finanțare și să fie în conformitate cu Ghidul specific și cu Schema de ajutor aplicabilă.
- (3) Este eligibilă taxa pe valoarea adăugată aferentă cheltuielilor eligibile în condițiile în care aceasta a fost solicitată și nu este recuperabilă, rambursabilă sau compensată prin orice alte mijloace potrivit prevederilor legale.
- (4) Perioada de eligibilitate a cheltuielilor se întinde pe toată perioada de implementare a Proiectului, stabilită conform art. 2 din prezentul Contract, precum și a termenelor limită stabilite în calendarul activităților din cererea de sprijin.
- (5) Beneficiarii care nu finalizează proiectul în perioada de eligibilitate a cheltuielilor vor suporta din bugetul propriu sumele necesare finalizării proiectului după aceasta perioadă, acestea fiind considerate cheltuieli neeligibile.
- (6) Nedetectarea de către MMAP a neconformităților privind cheltuielile nu afectează dreptul acesteia de a declara ulterior, pe parcursul executării Contractului, ca nefiind eligibile acele cheltuieli efectuate cu nerespectarea prevederilor legale incidente și/sau de a aplica măsurile ce se impun ca urmare a verificării/monitorizării/controlului/auditului.

Art. 5 Indicatorii proiectului

- (1) Indicatorii de Proiect sunt:
 - Suprafață nou împădurită: trup pădure (ha) / perdele forestiere (ha).
- (2) Suprafață reîmpădurită: trup pădure (ha) / perdele forestiere (ha)
- (3) Beneficiarul are obligația să îndeplinească indicatorii Proiectului astfel cum aceștia sunt prevăzuți în Cererea de sprijin și în Proiectul tehnic de împădurire, parte integrantă din prezentul contract.
- (4) Beneficiarul are obligația de a furniza MMAP, în termenele solicitate de acesta, orice informații și documente justificative necesare și relevante privind acești indicatori pentru măsurarea stadiului de îndeplinire a jaloanelor/țintelor.



MINISTERUL MEDIULUI,
APELOR ȘI PĂDURILOR

Art. 6 Transferul sumelor

- (1) Finanțarea va fi acordată în baza cererilor de transfer, elaborate în conformitate cu prevederile Ordonanței de urgență a Guvernului nr. 124/2021, cu modificările și completările ulterioare.
- (2) Costurile standard aferente întocmirii proiectului tehnic de împădurire, precum și a lucrărilor, respectiv pentru înființare, împrejmuire, întreținere și, după caz, refacerea plantației, vor fi plătite beneficiarului întotdeauna după efectuarea lucrărilor și întocmirea documentului de recepționare a acestora de către Garda Forestieră arondată teritorial, pe baza unei Cereri de transfer depusă de beneficiar.
- (3) Beneficiarul este responsabil cu transmiterea cererilor de transfer către MMAP.
- (4) Plata efectivă a ajutorului se efectuează de către MMAP, sub forma primelor menționate la art. 12 din Ordinul nr. 2121/2022 pentru aprobarea Schemei de ajutor de stat "Sprijin pentru investiții în noi suprafețe ocupate de păduri", pe baza rapoartelor de verificare a lucrărilor și a autorizărilor la plată comunicate de către Garda Forestieră arondată teritorial (denumită în continuare GF) și în urma parcurgerii procedurilor specifice ale MMAP.
- (5) Costurile standard plătite beneficiarilor, menționate la alin. (2), sunt sume fixe, iar beneficiarul nu va prezenta odată cu cererea de transfer documente justificative pentru documentarea cheltuielilor efectuate.
- (6) În termen de maximum 10 zile lucrătoare de la data depunerii de către Beneficiar a cererilor de transfer, MMAP va autoriza cheltuielile eligibile cuprinse în cererea de transfer. În cazul în care sunt necesare clarificări, termenul de plată se întrerupe pe perioada clarificărilor, fără ca perioadele de întrerupere cumulate să depășească 10 zile lucrătoare.
- (7) Transferul sumelor solicitate de către beneficiar prin cererile de transfer se realizează în limita creditelor aprobate în buget cu această destinație.
- (8) În termen de 5 zile lucrătoare de la data aprobării documentelor de către ordonatorul principal de credite, MMAP va efectua plata sumelor autorizate într-un cont distinct de disponibil deschis pe numele beneficiarului la o unitate teritorială a Trezoreriei Statului/instituție financiar bancară.
- (9) În ziua următoare virării, MMAP transmite beneficiarului o notificare privind plata aferentă sumelor autorizate din cererea de transfer.
- (10) În cazul ultimei cereri de transfer depuse de beneficiar în cadrul proiectului, termenul prevăzut la alin. (3) poate fi prelungit cu durata necesară efectuării tuturor verificărilor procedurale, fără a depăși 45 (patruzeci și cinci) de zile.
- (11) În cazul epuizării creditelor bugetare disponibile în anul în curs, prevăzute în bugetul MMAP cu această destinație, MMAP înștiințează beneficiarul contractului de finanțare cu privire la această situație și procesul de plată se va suspenda până când conturile MMAP sunt alimentate cu sumele aferente cererilor de transfer. În cazul suspendării procesului de plată, beneficiarul are dreptul să solicite suspendarea sau prelungirea implementării Proiectului, fără a se depăși perioada de finalizare a Planului național de redresare și reziliență.

Art. 7 Drepturile și obligațiile părților

A. Drepturile și obligațiile MMAP:

- (1) are obligația de a efectua transferul fondurilor în conformitate cu prevederile articolului 6 din prezentul Contract;



MINISTERUL MEDIULUI,
APELOR ȘI PĂDURILOR

- (2) are obligația de a informa Beneficiarul în timp util cu privire la orice decizie luată care poate afecta implementarea Proiectului, precum și cu privire la rapoartele, concluziile și recomandările care au impact asupra procesului de implementare a Proiectului, formulate de MIPE, Comisia Europeană și orice altă autoritate competentă;
- (3) are obligația de a răspunde în scris conform competențelor legale, oricărei solicitări a Beneficiarului privind informațiile sau clarificările pe care acesta le consideră necesare pentru implementarea Proiectului;
- (4) are dreptul de a monitoriza, din punct de vedere tehnic (prin Garda Forestieră arondată teritorial) și financiar, implementarea Proiectului în vederea asigurării îndeplinirii obiectivelor acestuia și prevenirii neregulilor;
- (5) are dreptul să emită instrucțiuni, oricând, pe toată durata perioadei de implementare a proiectului, în vederea executării prezentului contract de finanțare, care au caracter obligatoriu pentru Beneficiar;
- (6) are obligația de a verifica legalitatea și regularitatea cheltuielilor, bazându-se pe sistemul de control financiar preventiv propriu, respectiv pe sistemul de control financiar preventiv delegat, sistem instituit la nivel național prin Legea nr. 500/2002 privind finanțele publice, republicată, cu modificările și completările ulterioare;
- (7) are dreptul de a solicita Beneficiarului rapoarte de progres trimestriale/semestriale sau ori de câte ori se impune, precum și orice alte documente privind implementarea proiectului;
- (8) are dreptul să ia măsuri adecvate pentru prevenirea, depistarea, constatarea și corectarea fraudei, a corupției și a conflictelor de interese, care afectează interesele financiare ale Uniunii Europene și să întreprindă orice acțiune legală pentru recuperarea fondurilor care au fost deturnate, inclusiv în legătură cu orice măsură de punere în aplicare a reformelor și a proiectelor incluse în cadrul PNRR;
- (9) are obligația de a desfășura activitatea de constatare a neregulilor și activitatea de constatare a dublei finanțări, respectiv, activitatea de stabilire și recuperare a creanțelor bugetare, în relația cu beneficiarii săi, în conformitate cu dispozițiile legale incidente;
- (10) are obligația de a suspenda plata tuturor sumelor solicitate de Beneficiar aferente operațiunilor pentru care a fost formulată o neregulă gravă, și dacă s-a dispus trimiterea în judecată, până la rămânerea definitivă a hotărârii instanței de judecată;
- (11) are dreptul de a lua măsuri privind suspendarea plăților către Beneficiar în cazul depistării unei suspiciuni de fraudă;
- (12) are dreptul de a emite decizie de suspendare a Contractului ca urmare a Deciziei CE de dezangajare a fondurilor aferente acordurilor de finanțare încheiate cu România în cadrul Mecanismului de redresare și reziliență;
- (13) are dreptul de a recupera de la beneficiari sumele aferente proiectelor ai căror indicatori nu au fost îndepliniți, cu aplicarea prevederilor contractului de finanțare și în conformitate cu dispozițiile legale incidente;
- (14) are obligația de a recupera creanțele rezultate în urma constatării unui conflict de interese/ dublă finanțare la beneficiari sau creanțe de altă natură, stabilite prin titlurile de creanță emise în acest sens, respectiv procese-verbale de constatare și stabilire a creanțelor bugetare rezultate din nereguli sau decizii de reziliere a contractelor de finanțare;
- (15) are obligația de a emite pe numele beneficiarilor o decizie de reziliere a contractului de finanțare conform prevederilor acestuia și de a individualiza sumele de restituit exprimate în moneda națională. În acest sens, decizia de reziliere reprezintă titlu de creanță;



MINISTERUL MEDIULUI,
APELOR ȘI PĂDURILOR

- (16) are dreptul de a verifica furnizarea datelor și informațiilor privind beneficiarii reali ai destinatarilor finali ai fondurilor/contractorilor, de a identifica și raporta beneficiarii reali de fonduri din PNRR, direcți sau indirecti, precum și de a solicita informații de la beneficiarii reali, așa cum sunt aceștia definiți la art. 3 alin. (6) din Directiva (UE) 2015/849 a Parlamentului European și a Consiliului.
- (17) are dreptul de a verifica îndeplinirea condițiilor pentru efectuarea transferurilor, de a autoriza cererile de transfer și de a efectua plățile către beneficiar/parteneri, în cadrul contractului de finanțare cu respectarea prevederilor Hotărârii Guvernului nr. 209/2022;
- (18) are dreptul de a evalua și controla capacitatea administrativă a beneficiarului privind îndeplinirea cerințelor determinate de asigurarea realității, legalității și regularității cheltuielilor decontate și respectării instrucțiunilor, procedurilor, reglementărilor și regulamentelor europene, precum și a altor prevederi legale în domeniul implementării proiectelor finanțate din fonduri europene aferente Mecanismului de Redresare și Reziliență;
- (19) monitorizează beneficiarii cu privire la îndeplinirea măsurilor legate de vizibilitatea fondurilor din partea Uniunii Europene, în conformitate cu prevederile Manualului de identitate vizuală al PNRR; MMAP va informa Beneficiarul despre data închiderii oficiale/parțiale a PNRR prin intermediul mijloacelor publice de informare.

B. Drepturile și obligațiile Beneficiarului:

- (1) are obligația să utilizeze eficient, efectiv și transparent fondurile prevăzute în cadrul prezentului Contract de finanțare, să utilizeze finanțarea exclusiv cu respectarea termenilor și condițiilor Contractului de finanțare;
- (2) are obligația să implementeze Proiectul pe propria răspundere, în conformitate cu prevederile prezentului Contract de finanțare, ale legislației naționale și comunitare incidente, cu respectarea regulilor obligatorii pentru împădurire / reîmpădurire stabilite prin Strategia Națională Forestieră 2020 - 2030 precum și cu respectarea normelor tehnice amendate în conformitate cu aceasta. În cazul externalizării/contractării unor activități din cadrul Proiectului, responsabilitatea pentru implementarea acelor activități revine exclusiv Beneficiarului;
- (3) are obligația de a respecta toate instrucțiunile emise MMAP/MIPE pe toată durata de implementare și durabilitate a proiectului, și de a utiliza formularele elaborate în scopul implementării proiectului;
- (4) are obligația să furnizeze MMAP orice documente, informații și clarificări privind îndeplinirea oricărei obligații prevăzute în prezentul contract sau care privesc modul de implementare a proiectului, la solicitarea expresă a acestuia sau ori de câte ori se impune;
- (5) are obligația de a respecta toate condițiile stabilite prin Schema de ajutor și Ghidul specific, precum și pe cele asumate prin cererea de sprijin și proiectul tehnic de împădurire, în caz contrar MMAP are dreptul de a aplica sancțiunile corespunzătoare;
- (6) după semnarea contractului de finanțare, lucrările de înființare a plantațiilor forestiere se vor realiza de regulă cel târziu la începutul următorului sezon de vegetație, fără însă a depăși data calendaristică de 31 mai a anului respectiv. Prin excepție, în cazuri deosebite, ce vor fi documentate, se poate decala înființarea plantației cu maximum 1 an față de termenul prevăzut anterior.
- (7) Beneficiarul are obligația de a notifica în aplicația informatică „Program de gestionare împăduriri PNRR” (PGI) finalizarea fiecărei etape de lucrări, în ordinea cronologică a



MINISTERUL MEDIULUI,
APELOR ȘI PĂDURILOR

- lucrărilor prevăzută în proiect. Lucrările de întreținere a plantației vor fi anunțate individual, în termen de 5 zile de la finalizarea acestora.
- (8) are obligația de a notifica MMAP și de a încărca în aplicația informatică PGI Raportul întocmit de Garda Forestieră și propunerea de autorizare a plăților pentru lucrările efectuate și recepționate. După finalizarea controlului anual al regenerărilor și centralizarea rezultatelor, beneficiarul are obligația de a notifica GF arondată teritorial, încercând în aplicația informatică PGI și centralizarea rezultatelor.
 - (9) are obligația de a întocmi și a transmite către MMAP cererile de transfer, în baza Raportului și a Propunerii de autorizare a plăților întocmite de GF, spre a fi verificate de MMAP în vederea efectuării plății. Fiecare cerere de transfer transmisă către MMAP trebuie să reflecte separat, pentru fiecare an calendaristic, cheltuielile efectuate în cadrul proiectului;
 - (10) pentru plățile aferente întocmirii proiectului tehnic de împădurire, efectuate înaintea depunerii cererii de sprijin de către beneficiar, se întocmește o cerere de transfer distinctă care se transmite MMAP în termen de 15 (cincisprezece) zile lucrătoare de la aprobarea contractului de finanțare;
 - (11) are obligația să țină o evidență contabilă distinctă, folosind conturi analitice distincte;
 - (12) are obligația să depună Graficul inițial estimativ privind estimările trimestriale de fonduri și termenele de depunere a cererilor de transfer, în care va preciza numărul estimat de cereri de transfer și valoarea acestora, în termen de cel mult 30 de zile calendaristice de la semnarea contractului de finanțare sau odată cu depunerea cererii de transfer. Numărul de cereri și valorile aferente pot fi modificate ulterior prin depunerea de Grafice estimative rectificative.
 - (13) are obligația de a transmite trimestrial, până la data de 20 a lunii următoare perioadei de raportare, formularul „Notificare cu privire la reconcilierea contabilă”, din care să rezulte sumele primite de la MMAP în conformitate cu prezentul contract de finanțare;
 - (14) are obligația de a încărca în sistemul informatic al PNRR toate documentele și să completeze datele pentru care este răspunzător, actualizându-le corespunzător ori de câte ori este cazul, conform instrucțiunilor emise de MMAP;
 - (15) are obligația de a transmite rapoarte de progres cu privire la implementarea activităților aferente Proiectului, trimestrial sau ori de câte ori se va solicita în scris de către MMAP, inclusiv situația plăților efectuate pentru îndeplinirea Proiectului, precum și orice alte documente privind implementarea proiectului;
 - (16) are obligația de a solicita, în scris, punctul de vedere al MMAP, cu privire la aspectele survenite de natură să afecteze buna implementare a Proiectului;
 - (17) se asigură că în contractele încheiate cu terțe părți se prevede obligația acestora de a asigura disponibilitatea informațiilor și documentelor referitoare la proiect cu ocazia misiunilor de control desfășurate de MMAP sau de alte structuri cu competențe în controlul și recuperarea debitelor aferente fondurilor comunitare și/sau fondurile publice naționale aferente acestora, după caz;
 - (18) are obligația să respecte în toate etapele de implementare a proiectului, precum și pe durata întregului ciclu de viață a investiției, principiului „Do No Significant Harm” (DNSH) (a nu prejudicia în mod semnificativ), astfel cum este prevăzut la Articolul 17 din Regulamentul (UE) 2020/852;
 - (19) are obligația de a permite accesul neîngrădit, inclusiv la sediul său, autorităților naționale și europene cu atribuții de verificare, control și audit, inclusiv coordonatorului

MINISTERUL MEDIULUI,
APELOR ȘI PĂDURILOR

- național, în limitele competențelor ce le revin, în baza notificării transmise de către aceștia, cu respectarea termenelor și condițiilor stabilite în conformitate cu prevederile legale aplicabile și cu prevederile prezentului contract. În acest sens pune la dispoziția acestora toate documentele și informațiile solicitate privind proiectul și contractul de finanțare și întreprinde toate măsurile necesare pentru a asigura buna desfășurare a activităților de verificare derulate de autoritățile de audit sau de control;
- (20) are obligația de a realiza, la termenele specificate, toate măsurile necesare implementării recomandărilor/constatărilor rezultate ca urmare a misiunilor de asistență/monitorizare/verificare/control/audit;
- (21) are obligația de a menține evidențele și documentele justificative, inclusiv datele statistice și alte înregistrări referitoare la proiect, cu precădere în format electronic. Evidențele și documentele referitoare la audituri, căi de atac, litigii sau reclamații referitoare la angajamente juridice sau referitoare la investigații ale EPPO/OLAF/DLAF/DNA se păstrează până în momentul încheierii acestor audituri, căi de atac, litigii, reclamații sau investigații, cu respectarea obligațiilor legale privind arhivarea acestora. În cazul evidențelor și al documentelor referitoare la investigațiile EPPO/OLAF/DLAF/DNA, obligația de păstrare se aplică de îndată ce respectivele investigații au fost notificate destinatarului. În acest sens, evidențele și documentele se păstrează fie sub formă de originale sau copii certificate conform cu originalul, fie pe suporturi de date acceptate în mod uzual, inclusiv sub formă de versiuni electronice ale documentelor originale sau documente existente numai în versiune electronică, prin aplicarea semnăturii electronice. Acolo unde există versiuni electronice, dacă astfel de documente îndeplinesc cerințele legale aplicabile pentru a fi considerate echivalente cu originalul și pentru a fi utilizate în cadrul unui audit, documentele originale pe suport hârtie nu sunt necesare;
- (22) are obligația de a arhiva în mod corespunzător toate datele/documentele aferente procesului de implementare a contractului de finanțare, atât în format fizic, cât și în format electronic, inclusiv în scopul permiterii accesului neîngrădit la aceste documente entităților naționale/europene cu atribuții în verificarea, controlul și auditarea fondurilor europene și naționale. Documentele trebuie să fie ușor accesibile și arhivate astfel încât să permită verificarea acestora. Beneficiarul este obligat să informeze MMAP cu privire la locul arhivării, în termen de 5 (cinci) zile lucrătoare de la data intervenirii oricăror modificări.
- (23) are obligația arhivării și păstrării evidenței informațiilor/datelor și documentelor despre ajutoarele de stat primite pentru o perioadă de minimum 10 ani de la data la care a fost acordată ultima alocare specifică, potrivit art. 42 și 43 din Ordonanța de urgență a Guvernului nr. 77/2014, aprobată cu modificări și completări prin Legea nr. 20/2015, cu modificările și completările ulterioare;
- (24) are obligația de a restitui MMAP orice sumă ce constituie plată nedatorată/sume necuvenite plătite, în cadrul prezentului contract de finanțare, în termen de 5 (cinci) zile lucrătoare de la data primirii notificării. Modalitatea de recuperare a sumelor se realizează în condițiile Ordonanței de urgență a Guvernului nr. 124/2021 și Hotărârii Guvernului nr. 209/2022 pentru aprobarea Normelor metodologice de aplicare a prevederilor Ordonanței de urgență a Guvernului nr. 124/2021 privind stabilirea cadrului instituțional și financiar pentru gestionarea fondurilor europene alocate României prin Mecanismul de redresare și reziliență, precum și pentru modificarea și completarea Ordonanței de urgență a Guvernului nr. 155/2020 privind unele măsuri pentru elaborarea



MINISTERUL MEDIULUI,
APELOR ȘI PĂDURILOR

- Planului național de redresare și reziliență necesar României pentru accesarea de fonduri externe rambursabile și nerambursabile în cadrul Mecanismului de redresare și reziliență;
- (25) are obligația să informeze MMAP despre orice situație care poate determina rezilierea și/sau întârzierea executării prezentului contract de finanțare, în termen de maximum 5 (cinci) zile lucrătoare de la data luării la cunoștință despre o astfel de situație, urmând ca MMAP să decidă cu privire la măsurile corespunzătoare;
 - (26) are obligația de a respecta prevederile contractului de finanțare în ceea ce privește informarea și promovarea Proiectului și va păstra, pe toată durata derulării PNRR, plus încă cel puțin 5 ani de la închiderea acestuia, dovezile, inclusiv vizuale, ale îndeplinirii obligațiilor privind comunicarea pentru proiect;
 - (27) beneficiarul își asumă integral răspunderea pentru prejudiciile cauzate terților din culpa sa, pe durata contractului. MMAP va fi degrevat de orice responsabilitate pentru prejudiciile cauzate terților de către Beneficiar, ca urmare a executării prezentului contract de finanțare;
 - (28) beneficiarul își exprimă acordul cu privire la prelucrarea, stocarea și arhivarea datelor obținute pe parcursul desfășurării Contractului de finanțare, în vederea utilizării, pe toată durata, precum și după încetarea acestuia, în scopul verificării modului de implementare și/sau a respectării clauzelor contractuale și a legislației naționale și comunitare, precum și pentru întocmirea de situații și statistici;
 - (29) în cazul unei defecțiuni a sistemului informatic al PNRR sau a absenței unei conexiuni de date stabilă, Beneficiarul va prezenta informațiile solicitate în format scriptic, urmând a încărca documentele respective în sistemul informatic al PNRR, de îndată ce sistemul informatic este funcțional;
 - (30) în perioada de durabilitate beneficiarul finanțării din PNRR se obligă:
 - a) să mențină investiția realizată pe o perioadă de 20 de ani de la înființarea plantației respectând condițiile referitoare la realizarea lucrărilor de împădurire și întreținere a plantațiilor prevăzute în Schema de ajutor (asigurând mentenanța și serviciile asociate necesare);
 - b) să nu realizeze o modificare asupra calității de proprietar/administrator al investiției componentă a proiectului, decât în condițiile prevăzute în Ghidul specific;
 - c) să nu realizeze o modificare substanțială care afectează natura, obiectivele sau condițiile de realizare ale investiției.
 - (31) în situația în care plantația creată în baza schemei de ajutor este defrișată/distrușă total sau parțial pe parcursul derulării sau după finalizarea prezentului contract, în perioada de 20 de ani de la înființare, cu excepția cazurilor de forță majoră, beneficiarul schemei sau persoana vinovată va rambursa sumele primite în cadrul acestei scheme aferente suprafeței afectate;
 - (32) are obligația de a informa MMAP în termen de maximum 3 zile lucrătoare cu privire la următoarele aspecte, care nu vor face obiectul aprobării MMAP:
 - a) schimbarea denumirii, schimbarea adresei sediului beneficiarului;
 - b) schimbarea contului special deschis pentru Proiect;
 - c) înlocuirea reprezentantului legal;
 - (33) are obligația de a respecta criteriile de eligibilitate stabilite prin ghidul specific, după caz, la momentul contractării, implementării, precum și pe perioada de durabilitate a contractului de finanțare, în condițiile stipulate de acesta;



MINISTERUL MEDIULUI,
APELOR ȘI PĂDURILOR

Art. 8 Angajamente comune ale părților

Părțile se angajează:

- (1) Să îndeplinească în mod corespunzător obligațiile, atribuțiile și responsabilitățile ce le revin în baza prezentului contract, cu respectarea principiilor transparenței, parteneriatului, a unui management adecvat și a bunei gestiuni financiare și cu protecția intereselor financiare ale U.E., în conformitate cu prevederile legislației europene și naționale în vigoare, precum și în conformitate Instrucțiunile MMAP/ MIPE.
- (2) Să nu utilizeze informațiile și documentele ce rezultă din activitatea de executare a prezentului contract sau la care au acces în vederea implementării prezentului contract, în alt scop decât acela de a-și îndeplini obligațiile ce le revin cu respectarea prevederilor legale privind transparența, accesul la informații, precum și protecția datelor cu caracter personal.
- (3) Să țină o evidență strictă și să păstreze toate datele, rapoartele, corespondența și documentele legate de fiecare etapă a implementării proiectului, inclusiv, dar fără a se limita la acestea, documentele referitoare la cheltuielile efectuate în cadrul proiectului, așa cum este reglementat de legislația națională și europeană incidentă, asigurând arhivarea corespunzătoare a acestora, pe întreaga perioadă de valabilitate a contractului.

Art. 9 Modificarea, completarea și suspendarea contractului de finanțare

- (1) Prezentul contract poate fi modificat și/sau completat prin una din următoarele modalități:
 - a) prin efectul legii, ca urmare a intrării în vigoare a unor prevederi legale care produc efecte asupra conținutului prezentului contract, inclusiv în situația în care, pe parcursul derulării acestuia intervin modificări/revizuri ale Deciziei de punere în aplicare a Consiliului din 3 noiembrie 2021 de aprobare a evaluării planului de redresare și reziliență al României;
 - b) prin acordul de voință al părților realizat prin Act adițional, încheiat în aceleași condiții ca și Contractul de finanțare, cu excepțiile menționate la alineatele (2) - (4) ale prezentului articol;
- (2) Prin excepție de la prevederile alin. (1) lit. b), MMAP are dreptul de a modifica/completa, prin Notificare, fără acordul beneficiarului, următoarele documente care fac parte integrantă din contractul de finanțare:
 - a) Anexa I: Graficul estimativ al cererilor de transfer;
 - b) Anexa II: Mecanismul de finanțare.
- (3) Prin excepție de la prevederile alin. 1 lit. b), Beneficiarul are dreptul de a opera următoarele modificări, prin notificare, fără acordul MMAP:
 - a) schimbarea denumirii, schimbarea adresei sediului beneficiarului;
 - b) schimbarea structurii acționariatului beneficiarului (atunci când elementele de identificare ale beneficiarului nu se modifică);
 - c) schimbarea contului special deschis pentru Proiect;
 - d) înlocuirea reprezentantului legal;
 - e) înlocuirea partenerilor și/sau diminuarea/creșterea numărului de parteneri din acordul de parteneriat;
 - f) înlocuirea sau introducerea de membri noi în echipa de implementare;
 - g) alte situații temeinic justificate (care nu fac obiectul amendării Contractului prin Act Adițional (ex: schimbarea cărții de identitate).
- (4) Prin excepție de la prevederile alin. (1) lit. b), Beneficiarul poate opera următoarele modificări/completări ale contractului de finanțare, prin Notificare, cu acordul MMAP:



MINISTERUL MEDIULUI,
APELOR ȘI PĂDURILOR

- a) modificări privind perioada de implementare a proiectului, cu respectarea termenelor limită stabilite prin Ghidul specific, care nu pot fi depășite;
 - b) modificări intervenite în bugetul estimat al proiectului, în limita a 10% între capitole bugetare (categorii bugetare), cu condiția încadrării în limitele maxime prevăzute în Ghidul specific, după caz, prin respectarea tratamentului egal, având în vedere că acele capitole bugetare implicate în modificare trebuie să respecte limitele de mai sus, cu justificarea motivelor care au condus la aceasta;
 - c) modificări intervenite în bugetul proiectului în situația în care acestea determină majorarea sau micșorarea valorii neeligibile, respectiv micșorarea valorii eligibile aprobate
- (5) Actul adițional intră în vigoare la data semnării de către ultima parte.
 - (6) Actul adițional nu poate avea caracter retroactiv și nu poate avea scopul sau efectul de a produce schimbări în Contract, care ar putea aduce atingere condițiilor inițiale de acordare a finanțării, fiind susținut prin justificări temeinice cu privire la conservarea scopului și obiectivelor proiectului și a sustenabilității sale financiare.
 - (7) Prin excepție de la alin. (5) și (6), în cazurile în care prin actul adițional se confirmă modificări intervenite în legislația națională și/sau europeană relevantă, cu impact asupra executării prezentului Contract, modificările respective intră în vigoare de la data menționată în actul normativ corespunzător.
 - (8) Contractul poate fi suspendat în următoarele cazuri:
 - a) de către MMAP/Beneficiar, în caz de forță majoră;
 - b) în condițiile art. 6 alin. (11);
 - c) alte situații expres prevăzute de lege.

Art. 10 Contractarea și cesiunea

Prezentul Contract, precum și toate drepturile și obligațiile decurgând din implementarea acestuia nu pot face obiectul cesiunii totale sau parțiale, novației, subrogației sau a oricărui alt mecanism de transmisiune și/sau transformare a obligațiilor și drepturilor.

Art. 11 Conflict de interese

Părțile se obligă să ia toate măsurile pentru respectarea regulilor pentru evitarea conflictului de interese, în conformitate cu prevederile legislației naționale și/sau europene incidente, fără a se limita la acestea, precum și să se informeze reciproc, de îndată ce au luat la cunoștință, în legătură cu orice situație care dă naștere sau este posibil să dea naștere unui astfel de conflict.

Art. 12 Monitorizarea, controlul și raportarea

- (1) Monitorizarea și controlul privind implementarea Proiectului, corectitudinea, legalitatea, regularitatea și conformitatea cu cadrul legal a cheltuielilor efectuate de Beneficiar sunt realizate de către MMAP, în calitate de coordonator de reforme și/sau investiții, precum și de celelalte structuri cu atribuții de control/verificare/audit în cadrul Mecanismului de Redresare și Reziliență.
- (2) Monitorizarea va fi efectuată și după implementare, în perioada de durabilitate.
- (3) Verificările au în vedere respectarea condițiilor de acordare a ajutorului, verificări periodice privind starea plantațiilor, precum și aspecte administrative, financiare, tehnice,



MINISTERUL MEDIULUI,
APELOR ȘI PĂDURILOR

- fizice etc. ale Proiectului. Verificarea plăților acordate prin schemă se poate realiza inclusiv prin aplicarea metodelor de eșantionare.
- (4) MMAP analizează progresul implementării Proiectului prin:
 - a) verificare documentară și vizite de monitorizare, inclusiv prin Gărzile Forestiere;
 - b) verificarea datelor introduse de Beneficiar/GF în PGI;
 - (5) Toate documentele justificative emise într-o altă limbă decât limba română se prezintă însoțite de traducerea acestora în limba română, efectuată de către un traducător autorizat.
 - (6) MMAP poate solicita Beneficiarului clarificări sau documente suplimentare, care trebuie transmise în termen de maximum 5 zile lucrătoare de la data primirii notificării.
 - (7) MMAP poate efectua vizite de monitorizare/verificare la fața locului, la sediul Beneficiarului și/sau al partenerilor de proiect, precum și la oricare din locațiile Proiectului, oricând, pe durata de valabilitate a prezentului Contract.
 - a) Beneficiarul și/sau partenerii de proiect au obligația de a permite accesul reprezentanților MMAP la sediile lor sau la oricare din locurile și spațiile unde se implementează Proiectul, inclusiv accesul la sistemele informatice care au legătură directă cu Proiectul, de a pune la dispoziția acestora toate datele și documentele solicitate privind gestiunea tehnică și financiară a Proiectului, atât pe suport hârtie, cât și în format electronic, precum și de a acorda tot sprijinul necesar pentru desfășurarea activității de verificare în bune condiții.
 - b) Documentele trebuie să fie ușor accesibile și arhivate, astfel încât să permită verificarea lor. Beneficiarul și/sau partenerii de proiect sunt obligați să informeze MMAP cu privire la locul arhivării documentelor și de a asigura reprezentanților MMAP accesul neîngrădit la documente în locul respectiv.
 - c) În urma derulării vizitei la fața locului, reprezentanți MMAP întocmesc un proces-verbal al vizitei ce va fi adus la cunoștința Beneficiarului.
 - d) Beneficiarul are obligația de a informa MMAP, la termenele stabilite de acesta din urmă, asupra modului concret de aplicare a recomandărilor făcute cu ocazia vizitelor la fața locului.
 - (8) MMAP urmărește stadiul îndeplinirii cerințelor privind durabilitatea proiectului, conform contractului de finanțare prin:
 - a) Verificarea documentelor aferente îndeplinirii cerințelor privind durabilitatea proiectului și corectitudinea datelor și informațiilor din rapoartele de durabilitate elaborate și transmise de către beneficiar/încărcate de către beneficiar în aplicația informatică PGI și pe baza datelor primite de la beneficiar.
 - b) Vizite de monitorizare la fața locului. Scopul vizitei este de a verifica la fața locului îndeplinirea cerințelor privind durabilitatea proiectului și acuratețea/corelarea datelor înscrise în rapoartele de durabilitate, precum și de a asigura o comunicare adecvată cu beneficiarul.

Art. 13 Recuperarea finanțării

- (1) Termenii de „neregulă” și „neregulă gravă” au înțelesul dat de Legea aplicabilă.
- (2) În situația identificării unei nereguli, MMAP va întreprinde toate demersurile necesare pentru constatarea neregulii și stabilirea creanțelor bugetare, precum și orice alte măsuri, în conformitate cu legislația națională și comunitară.



MINISTERUL MEDIULUI,
APELOR ȘI PĂDURILOR

- (3) Sumele transferate care nu sunt eligibile, în cazurile de dublă finanțare, respectiv în cele de stabilire a unei nereguli precum și sumele transferate care nu sunt eligibile din orice alt motiv se restituie în termenele și condițiile prevăzute prin actele administrative/hotărârile judecătorești care le individualizează. Se vor recupera inclusiv sumele ce reprezintă accesoriile aferente rezultate din plata cu întârziere a titlurilor de creanță, calculate conform prevederilor legale.
- (4) Dacă prin legislație nu se prevede altfel, Beneficiarul va suporta din bugetul propriu sumele necesare plății contravalorii neregulilor, inclusiv accesoriile aferente, ca urmare a imposibilității recuperării, dar și sumele aferente deciziilor de recuperare comunicate de către CE pentru neregulile grave constatate ori pentru neîndeplinirea țințelor/jaloanelor, potrivit gradului de nerealizare, după caz, prin raportare la obligațiile ce revin fiecărei părți.
- (5) După caz, pentru proiectele finanțate prin scheme de ajutor se vor calcula accesoriile aferente în condițiile prevederilor legale privind ajutoarele acordate.
- (6) Beneficiarul are obligația de a restitui orice sumă stabilită conform alin. (5), inclusiv dobânzile acumulate sumelor de restituit.
- (7) În cazul în care Beneficiarul nu restituie sumele puse în sarcina sa în termenul prevăzut prin actele de individualizare, acesta datorează accesoriile aferente, calculate conform prevederilor legale.
- (8) Recuperarea ajutorului de stat în situația prevăzută la art. 7 litera B alin. (36) se realizează conform prevederilor Ordonanței de urgență a Guvernului nr. 77/2014 privind procedurile naționale în domeniul ajutorului de stat, precum și pentru modificarea și completarea Legii concurenței nr. 21/1996, aprobată cu modificări și completări prin Legea nr. 20/2015, cu modificările ulterioare, și Ordonanței de urgență a Guvernului nr. 70/2022 privind prevenirea, verificarea și constatarea neregulilor/dublei finanțări, a neregulilor grave apărute în obținerea și utilizarea fondurilor externe nerambursabile/rambursabile alocate României prin Mecanismul de redresare și reziliență și/sau a fondurilor publice naționale aferente acestora și recuperarea creanțelor rezultate, și/sau ale sistemului de sancțiuni aprobat prin ordin al ministrului mediului, apelor și pădurilor, după caz.

Art. 14 Răspunderea părților

- (1) Nici una dintre părți nu este și nu poate fi ținută răspunzătoare pentru daunele/prejudiciile cauzate unui terț din vina celeilalte părți sau cauzate celeilalte părți de către un terț în îndeplinirea prezentului contract și/sau scopul implementării proiectului sau în legătură cu aceasta.
- (2) Fiecare parte este răspunzătoare pentru orice daune sau prejudicii cauzate celeilalte părți prin neîndeplinirea sau îndeplinirea cu întârziere și/sau defectuoasă a obligațiilor ce îi revin, conform prevederilor prezentului contract.
- (3) În cazul constatării de către instituțiile îndreptățite, a nerealizării unei reforme sau investiții, sau a neexecutării culpabile a unei obligații, dintr-o vină imputabilă uneia dintre părțile semnatare ale acestui contract, aceasta atrage răspunderea civilă a părții aflate în culpă, în condițiile legii.



MINISTERUL MEDIULUI,
APELOR ȘI PĂDURILOR

Art. 15 Forța majoră și cazul fortuit

- (1) Prin forță majoră se înțelege orice eveniment extern, imprevizibil, absolut invincibil și inevitabil intervenit după data intrării în vigoare prezentului contract, care împiedică executarea în tot sau în parte a contractului și care exonerează de răspundere partea care o invocă. Forța majoră exonerează de răspundere părțile în cazul neexecutării parțiale sau totale a obligațiilor asumate prin prezentul contract, pe toată perioada în care aceasta acționează și numai dacă a fost notificată corespunzător celeilalte părți. Nu este considerat forță majoră un eveniment asemenea celor de mai sus care, fără a crea o imposibilitate de executare, face extrem de costisitoare executarea obligațiilor uneia din părți.
- (2) În cazul apariției unor situații de forță majoră, așa cum sunt definite la secțiunea 1.3 lit. s) din Ghidul specific, acestea trebuie aduse la cunoștința MMAP, care va analiza posibilitatea continuării derulării contractului de finanțare.
- (3) Partea care invocă forța majoră are obligația de a notifica celeilalte părți cazul de forță majoră, în termen de 5 (cinci) zile calendaristice de la data apariției, de a dovedi existența situației de forță majoră în baza unui document eliberat sau emis de către autoritatea competentă, în termen de cel mult 15 (cincisprezece) zile calendaristice de la data comunicării acestuia. De asemenea, are obligația de a comunica data încetării situației de forță majoră, în termen de 5 (cinci) zile calendaristice de la încetare.
- (4) Părțile au obligația de a lua orice măsuri care le stau la dispoziție în vederea limitării consecințelor acțiunii forței majore.
- (5) Dacă partea care invocă forța majoră nu procedează la notificarea începerii și încetării cazului de forță majoră, în condițiile și termenele prevăzute, nu va fi exonerată de răspundere și va suporta toate daunele provocate celeilalte părți prin lipsa de notificare.
- (6) Executarea contractului este suspendată de la data apariției cazului de forță majoră pe toată perioada de acțiune al acestuia, fără a prejudicia drepturile ce se cuvin părților.
- (7) În cazul în care forța majoră și/sau efectele acesteia obligă la suspendarea executării prezentului contract pe o perioadă mai mare de 3 (trei) luni, părțile se vor întâlni într-un termen de cel mult 10 (zece) zile calendaristice de la expirarea acestei perioade, pentru a conveni asupra modului de continuare, modificare sau încetarea contractului de finanțare.
- (8) În situația în care se constată legal manifestarea unor fenomene naturale, biotice sau abiotice care au condus la pierderi inevitabile de puieți la nivel de unitate stațională, în condițiile în care beneficiarul a planificat și executat toate lucrările în conformitate cu prevederile proiectului tehnic de împădurire, se va proceda la completarea plantației, iar costurile acestei activități, care nu a putut fi planificată inițial, vor fi acoperite la nivelul costului standard de înființare, multiplicat cu suprafața afectată (suprafața totală a unității staționale înmulțită cu procentul de afectare). Aceste costuri suplimentare vor fi prevăzute în cadrul unui Act adițional la Contractul de finanțare.
- (9) În aceste cazuri, plantația va trebui refăcută sau completată de beneficiar în primul sezon de repaus vegetativ. Se va utiliza aceeași formulă de împădurire, cu excepția cazurilor în care proiectantul, cu confirmarea Garzii Forestiere, consideră că este necesară utilizarea unei noi formule de împădurire, datorită unor condiții pedostationale modificate ca urmare a manifestării fenomenelor naturale, biotice sau abiotice.
- (10) În situația în care condițiile conduc la imposibilitatea refacerii plantației pe terenul respectiv, contractul de finanțare va fi modificat prin Act adițional, fără alte obligații de returnare a sprijinului din partea beneficiarului.



MINISTERUL MEDIULUI,
APELOR ȘI PĂDURILOR

(11) Cazul fortuit așa cum este acesta definit la art. 1351, alin (3) din Legea nr. 287/2009 Codul civil, nu este exonerator de răspundere contractuală a părților semnatare ale prezentului contract.

Art. 16 Încetarea contractului de finanțare

- (1) Prezentul contract de finanțare încetează:
- la data prevăzută la art. 2 din prezentul contract, cu menținerea obligațiilor privind păstrarea evidențelor, precum și a sustenabilității investiției;
 - prin acordul de voință al părților în acest sens, confirmat în scris, cu recuperarea integrală a finanțării acordate prin individualizarea sumelor ce se vor recupera în moneda națională, după caz;
 - prin reziliere în condițiile art. 36 din O.U.G. nr. 124/2021 ori a prevederilor prezentului contract;
 - din orice alte cauze prevăzute de lege.
- (2) MMAP poate decide unilateral rezilierea prezentului Contract fără îndeplinirea altor formalități și fără punerea în întârziere a celeilalte părți, cu recuperarea integrală a sumelor plătite, în următoarele cazuri:
- dacă Beneficiarul încalcă prevederile art. 10;
 - în cazul în care ulterior încheierii contractului, se constată că Beneficiarul nu a îndeplinit condițiile de eligibilitate la data depunerii cererii de finanțare sau la data semnării contractului de finanțare;
 - dacă indicatorii Proiectului, așa cum au fost menționați în cererea de finanțare, nu au fost îndepliniți, cu efecte depline asupra rezultatului Proiectului;
 - dacă se constată faptul că Proiectul face obiectul dublei finanțări și întreaga finanțare acordată este afectată;
 - în cazul prevăzut la art. 7 litera B alin. (36);
 - în cazul în care Beneficiarul încalcă principiul de „a nu prejudicia în mod semnificativ” (DNSH - „Do No Significant Harm”).

Art. 17 Soluționarea litigiilor

- (1) Părțile trebuie să acționeze cu bună credință și să depună toate diligențele necesare în vederea soluționării pe cale amiabilă a oricărei dispute, controversate sau neînțelegeri care pot apărea între ele în cadrul sau în legătură cu îndeplinirea prezentului contract de finanțare.
- (2) În cazul în care părțile nu ajung la soluționarea litigiului pe cale amiabilă, atunci părțile se pot adresa instanțelor judecătorești competente.

Art. 18 Corespondența între părți

- (1) Întreaga corespondență legată de prezentul contract de finanțare, inclusiv orice notificare, avizare, acord, aprobare, certificare sau decizie în legătură cu prezentul contract se va face în scris, inclusiv prin mijloace electronice, conform legislației naționale și/sau europene incidente și/sau a Instrucțiunilor MIPE/MMAP. În cazul în care legislația sau procedurile nu prevăd în mod expres un termen, comunicarea se va realiza în termen de 5 zile lucrătoare de la momentul care face obiectul notificării, respectiv de la momentul înregistrării comunicării.



MINISTERUL MEDIULUI,
APELOR ȘI PĂDURILOR

- (2) MMAP poate comunica inclusiv prin instrucțiuni, modele și formate de formulare pentru aplicarea prevederilor prezentului contract.
- (3) Întreaga corespondență legată de prezentul Contract de Finanțare se va face la următoarele adrese:
 - **Pentru Beneficiar:**: localitatea, str. nr., județ, România, cod poștal, telefon, fax, e-mail:
 - **Pentru MMAP:** București, Calea Plevnei nr. 139, cod poștal 060011, sector 6, telefon: 0725 978009, e-mail: dgpnrr@mmediu.ro.

Art. 19 Legea aplicabilă

Contractul de finanțare se interpretează și este guvernat de legea română.

Art. 20 Transparență

Părțile sunt de acord ca următoarele date să fie publicate, fără a se limita la acestea: denumirea coordonatorului național, denumirea coordonatorului de reforme și/sau investiții, denumirea componentelor, denumirea proiectului, valoarea totală a finanțării acordate, datele de începere și de finalizare ale contractului, locul de implementare a acestuia, principalii indicatori, beneficiarii finali, precum plățile efectuate în cadrul prezentului contract de finanțare.

Art. 21 Publicarea datelor

Părțile se obligă ca, pe întreaga perioadă de implementare a prezentului contract să asigure vizibilitatea rezultatelor.

Art. 22 Confidențialitate

- (1) Fără a aduce atingere obligațiilor prevăzute în prezentul contract privind furnizarea informațiilor documentelor necesare desfășurării activităților de audit/control de către instituțiile/departamentele abilitate, părțile se angajează să depună toate diligențele pentru păstrarea confidențialității informațiilor/documentelor a căror furnizare/dezvăluire ar putea aduce atingere normelor care reglementează proprietatea intelectuală, precum și oricăror informații suspuse unor astfel de rigori de conduită .
- (2) Părțile vor fi exonerate de răspunderea pentru dezvăluirea informațiilor prevăzute la alineatul precedent dacă:
 - a. informația a fost dezvăluită după ce a fost obținut acordul scris al celeilalte părți în acest sens,
 - b. oricare dintre părți este obligată în mod legal să dezvăluie informația.

Art. 23 Protecția datelor cu caracter personal

- (1) Prelucrarea, stocarea colectarea datelor cu caracter personal se va realiza în conformitate cu prevederile Regulamentului (UE) 2016/679 al Parlamentului European și al Consiliului privind protecția persoanelor fizice în ceea ce privește prelucrarea datelor cu caracter personal și privind libera circulație a acestor date și de abrogare a Directivei 95/46/CE, în scopul implementării/monitorizării prezentului contract, implementării proiectului, precum și în scop statistic.



MINISTERUL MEDIULUI,
APELOR ȘI PĂDURILOR

- (2) Datele cu caracter personal, așa cum sunt clasificate în Regulamentul (UE) 679/2016, vor fi prelucrate în acord cu legislația menționată pe toată perioada contractuală, inclusiv pe perioada de verificare și urmărire a obiectivelor contractuale, în scopul și temeiul legal pentru care s-a perfectat prezentul contract.
- (3) Părțile contractante vor lua măsuri tehnice și organizatorice adecvate, potrivit propriilor atribuții și competențe instituționale, în vederea asigurării unui nivel corespunzător de securitate a datelor cu caracter personal, fie că este vorba despre prelucrare sau transfer către terți ori publicare pe surse publice interne sau externe.
- (4) Părțile contractante vor asigura potrivit propriilor atribuții și competențe instituționale toate condițiile tehnice și organizatorice pentru păstrarea confidențialității, integrității și disponibilității datelor cu caracter personal.
- (5) Părțile contractante se vor informa și notifica reciproc cu privire la orice încălcare a securității prelucrării datelor cu caracter personal din prezentul contract, în vederea adoptării de urgență a măsurilor tehnice și organizatorice ce se impun și în vederea notificării Autorității Naționale de Supraveghere a Prelucrării Datelor cu Caracter Personal (ANSPDCP), conform obligațiilor ce decurg din prevederile Regulamentului (UE) 679/2016.
- (6) Părțile contractante, prin reprezentanții desemnați să prelucreze datele cu caracter personal din prezentul Contract și actele adiționale, în îndeplinirea scopului principal sau secundar al acestora, vor întocmi evidențele activităților de prelucrare conform art. 30 din Regulamentul (UE) 679/2016, precum și a consimțământului persoanelor vizate făcând dovada acestora în scris și format electronic ori de câte ori vor fi solicitate de către ANSPDCP.

Art. 24 Măsuri de informare și publicitate

- (1) MMAP este responsabil de monitorizarea beneficiarilor cu privire la îndeplinirea măsurilor legate de vizibilitatea fondurilor din partea Uniunii Europene, inclusiv, atunci când este cazul, afișând emblema Uniunii Europene și o declarație de finanțare corespunzătoare cu următorul conținut: „finanțat de Uniunea Europeană - NextGenerationEU“, precum și prin oferirea de informații specifice coerente, concrete și proporționale unor categorii de public diverse, care includ mass-media și publicul larg, cu respectarea prevederilor Manualului de identitate vizuală a PNRR elaborat de către Coordonatorul național al PNRR. Această monitorizare se va efectua cu respectarea prevederilor legislației naționale și europene incidente.
- (2) Beneficiarul este responsabil pentru implementarea activităților de informare și comunicare în legătură cu finanțarea obținută prin PNRR, în conformitate cu prevederile prezentului contract.

Art. 25 Anexele contractului

Următoarele documente se constituie anexe la prezentul contract și constituie parte integrantă la prezentul contract de finanțare, având aceeași forță juridică:

- Anexa I: Graficul estimativ al cererilor de transfer;
- Anexa II: Mecanismul de finanțare.

Art. 26 Dispoziții finale

Prezentul contract de finanțare a fost încheiat într-un număr de 2 exemplare, câte unul pentru fiecare parte, ambele având aceeași valoare juridică.



MINISTERUL MEDIULUI,
APELOR ȘI PĂDURILOR

Ministerul Mediului, Apelor și Pădurilor

(Beneficiar).....

Nume: BARNA TÁNCZOS

Nume:

Funcție: Ministru

Funcție:

Semnătura:

Semnătura:

Arondare Gărzi Forestiere

Garda Forestieră	Adresă	Telefon	Fax	Email	Județe Arondate
Brașov	Brașov, str. Ioan Slavici, nr. 15A	0374 086 796	0368 434 183	gardaforestiera.brasov@gmail.com	Brașov, Covasna, Harghita, Mureș, Sibiu
București	București, intr. Binelui nr. 1A, et. 2, sector 4	021 233 0163	021 233 1289	gardaforestiera.bucuresti@gmail.com	Constanța, Călărași, Ialomița, Ilfov, Giurgiu, Teleorman, București
Cluj Napoca	Cluj Napoca, str. Muncii nr. 18, Corp A, et.3	0264 415 310	0264 415 266	gardaforestiera.cluj@gmail.com	Alba, Bistrița Năsăud, Cluj, Maramureș
Focșani	Focșani, bd. Republicii nr. 5, et. 2	0237 232 231	0237 230 504	gardaforestiera.focsani@gmail.com	Buzău, Brăila, Galați, Tulcea, Vaslui, Vrancea
Oradea	Oradea, str. Andrei Mureșanu nr. 20	0259 432 645	0359 800 765	gardaforestiera.oradea@gmail.com	Arad, Bihor, Satu Mare, Sălaj
Ploiești	Ploiești, str. Vestului nr. 14-16, corp A, et. 4	0244 406 777	0244 513 452	gardaforestieraploiesti@gmail.com	Argeș, Dâmbovița, Prahova
Râmnicu Vâlcea	Râmnicu Vâlcea, bd. Carol nr. 37	0250 820 219	0250 820 218	gardaforestiera.valcea@gmail.com	Dolj, Gorj, Mehedinți, Olt, Vâlcea
Suceava	Suceava, str. Teilor f.n.	0230 520 790	0230 530 432	gardaforestiera.suceava@gmail.com	Botoșani, Bacău, Iași, Neamț, Suceava
Timișoara	Timișoara, str. Mihail Kogălniceanu nr. 6, et. 2	0256 294 897	0256 205 511	gardaforestiera.timisoara@gmail.com	Caraș Severin, Hunedoara, Timiș

**GHID APLICATIE WEB BASED "Program de gestionare a împăduririlor - PNRR"
(PGI)**

ACCESAREA APLICAȚIEI PGI ONLINE

Pentru a accesa aplicația PGI în condiții optime sunt necesare mai multe operațiuni care vor fi descrise în ceea ce urmează:

Se deschide browser-ul de internet (este de preferat GOOGLE CHROME, dar se poate utiliza și Internet Explorer versiuni mai noi de 10, Mozilla Firefox);

Se setează browser-ul ca să poată permite deschiderea ferestrelor pop-up prin închiderea blocatorului (se accesează în Menu Bar butonul Tools, apoi Pop-up Blocker și se setează pe off, adică blocatorul de pop-up-uri să fie închis);

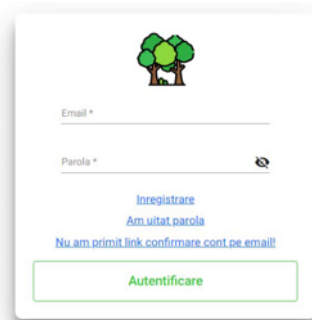

ÎNREGISTRAREA UNUI UTILIZATOR SOLICITANT NOU

Pentru înregistrarea unui utilizator nou, din pagina principală a aplicației se va accesa link-ul „Înregistrare”.



Din meniul de înregistrare se alege tipul utilizatorului după forma de organizare. Formele de organizare prevăzute de aplicație sunt :persoana fizica, întreprindere individuala, întreprindere familiala, persoana fizica autorizata, forme de asociere simple fără personalitate juridica, persoane juridice de drept public, persoane juridice de drept privat. Pentru înregistrare este necesar un set de documente, acestea se vor scana și se vor încărca în aplicație (formatele acceptate sunt PDF,JPG,PNG) în ordinea prevăzută de aplicație.

Documentele necesare întocmirii cererii de sprijin sunt diferite, în funcție de tipul beneficiarilor, astfel:

1. Persoanele fizice:

1. Actul de identitate a persoanei fizice – *se depune în formă scanată la deschiderea contului de utilizator în aplicație;*
2. *Doar dacă este cazul:* împuternicire pentru o altă persoană fizică desemnată în relația cu MMAP, cu menționarea scopului și a perioadei pentru care a fost emisă împuternicirea și actul de identitate al împuternicitului – *se depun în formă scanată la deschiderea contului de utilizator în aplicație;*
3. Proiectul tehnic de împădurire – *se depune în formă scanată în aplicație – trebuie să conțină:*
 - a. Actul doveditor privind deținerea terenului, care poate fi, după caz, unul din următoarele tipuri de documente: titlu de proprietate, contract de vânzare-cumpărare, act de donație, certificat moștenitor, proces verbal de punere în posesie, extras din Registrul Agricol sau altul asemenea – *anexă în proiect;*
 - b. Declarație pe propria răspundere de confirmare a faptului că deținătorul este și utilizator al terenului **sau** Documentul privind dreptul de utilizare a terenului (contract de arendă, de concesiune, de comodat etc.) ce cuprinde acordul utilizatorului pentru împădurire – *anexă în proiect;*
 - c. Adeverința de la Primărie privind identificarea și modul de utilizare a terenului – *anexă în proiect;*

- d. Declarație pe propria răspundere privind situația juridică a terenului referitoare la lipsa litigiilor de proprietate – *anexă în proiect*;
 - e. Adeverință de la primărie privind neinclusiunea terenului în proiecte de interes național, județean sau local – *anexă în proiect*;
 - f. Documentul emis de APM privind actul de reglementare pentru împădurirea terenului agricol. – *anexă în proiect*
4. Dovada unui cont bancar activ, deschis la o bancă din România – *la depunerea cererii de sprijin*.

2. Entitățile fără personalitate juridică (Persoane fizice autorizate – PFA, Întreprindere Individuală - ÎI, Întreprindere familială – ÎF):

1. Actul de identitate a persoanei fizice autorizate (PFA)/ a întreprinzătorului persoană fizică titulară (ÎI), a reprezentantului desemnat (ÎF) – *se depune în formă scanată la deschiderea contului de utilizator în aplicație*;
2. *Doar în cazul ÎF:* Împuternicire pentru stabilirea reprezentantului desemnat de ÎF în relația cu MMAP, cu menționarea scopului și a perioadei pentru care a fost emisă, semnată de toți membrii întreprinderii – *se depune în formă scanată la deschiderea contului de utilizator în aplicație*;
3. *Doar dacă este cazul:* Împuternicire pentru o altă persoană fizică desemnată de către persoana fizică autorizată (PFA)/ întreprinzătorul persoană fizică titulară (ÎI)/ reprezentantul desemnat (ÎF) în relația cu MMAP, cu menționarea scopului și a perioadei pentru care a fost emisă împuternicirea și actul de identitate al împuternicitului – *se depun în formă scanată la deschiderea contului de utilizator în aplicație*;
4. Certificatul de înregistrare la Oficiul Național al Registrului Comerțului (ONRC) - *se depune în formă scanată la deschiderea contului de utilizator în aplicație*;
5. Proiectul tehnic de împădurire - *se depune în formă scanată în aplicație – trebuie să conțină:*
 - a. Actul doveditor privind deținerea terenului, care poate fi, după caz, unul din următoarele tipuri de documente: titlu de proprietate, contract de vânzare-cumpărare, act de donație, certificat moștenitor, proces verbal de punere în posesie, extras din Registrul Agricol sau altul asemenea – *anexă în proiect*;
 - b. Declarație pe propria răspundere de confirmare a faptului că deținătorul este și utilizator al terenului sau Documentul privind dreptul de utilizare a terenului (contract de arendă, de concesiune, de comodat etc.) ce cuprinde acordul utilizatorului pentru împădurire – *anexă în proiect*;
 - c. Adeverința de la Primărie privind identificarea și modul de utilizare a terenului – *anexă în proiect*;
 - d. Declarație pe propria răspundere privind situația juridică a terenului referitoare la lipsa litigiilor de proprietate – *anexă în proiect*;

- e. Adeverință de la primărie privind neinclusiunea terenului în proiecte de interes național, județean sau local – *anexă în proiect*;
 - f. Documentul emis de APM privind actul de reglementare pentru împădurirea terenului agricol. – *anexă în proiect*
6. Dovada unui cont bancar activ, deschis la o bancă din România – *la depunerea cererii de sprijin*.
7. Certificat constatator eliberat de Oficiul Registrului Comerțului eliberat cu maxim 30 de zile înainte de data depunerii cererii de sprijin - *la depunerea cererii de sprijin*;

3. Forme de asociere simplă, fără personalitate juridică

1. Actul de identitate al reprezentantului desemnat – *se depune în formă scanată la deschiderea contului de utilizator în aplicație*;
2. Documentul de stabilire a asocierii simple, încheiat conform prevederilor art. 2 din Legea nr. 36/1991, cu modificările și completările ulterioare, care cuprinde scopul, durata și inclusiv numele reprezentantului desemnat al asocierii - *se depune în formă scanată la deschiderea contului de utilizator în aplicație*;
3. Proiectul tehnic de împădurire - *se depune în formă scanată în aplicație – trebuie să conțină:*
- a. Actul doveditor privind deținerea terenului, care poate fi, după caz, unul din următoarele tipuri de documente: titlu de proprietate, contract de vânzare-cumpărare, act de donație, certificat moștenitor, proces verbal de punere în posesie, extras din Registrul Agricol sau altul asemenea – *anexă în proiect*;
 - b. Declarație pe propria răspundere de confirmare a faptului că deținătorul este și utilizator al terenului sau Documentul privind dreptul de utilizare a terenului (contract de arendă, de concesiune, de comodat etc.) ce cuprinde acordul utilizatorului pentru împădurire – *anexă în proiect*;
 - c. Adeverința de la Primărie privind identificarea și modul de utilizare a terenului – *anexă în proiect*;
 - d. Declarație pe propria răspundere privind situația juridică a terenului referitoare la lipsa litigiilor de proprietate – *anexă în proiect*;
 - e. Adeverință de la primărie privind neinclusiunea terenului în proiecte de interes național, județean sau local – *anexă în proiect*;
 - f. Documentul emis de APM privind actul de reglementare pentru împădurirea terenului agricol. – *anexă în proiect*
4. Dovada unui cont bancar activ, deschis la o bancă din România – *la depunerea cererii de sprijin*.

4. Persoanele juridice de drept privat (societăți comerciale, cooperative agricole, asociații și fundații, culte religioase, etc.):

1. Actul de identitate al împuternicitului legal – *se depune în formă scanată la deschiderea contului de utilizator în aplicație;*
2. Certificatul de înregistrare la Oficiul Național al Registrului Comerțului (ONRC)/Registrul Asociațiilor și Fundațiilor (RAF) – *se depune în formă scanată la deschiderea contului de utilizator în aplicație;*
8. Proiectul tehnic de împădurire - *se depune în formă scanată în aplicație – trebuie să conțină:*
 - a. Actul/Hotărârea organului de decizie privind derularea proiectului, care să menționeze amplasamentul și suprafața propusă pentru împădurire și prin care se stabilește împuternicitul legal în relația cu MMAP, semnată și ștampilată de reprezentantul legal al persoanei juridice - *anexă în proiect;*
 - b. Actul doveditor privind deținerea terenului, care poate fi, după caz, unul din următoarele tipuri de documente: titlu de proprietate, contract de vânzare-cumpărare, act de donație, certificat moștenitor, proces verbal de punere în posesie, extras din Registrul Agricol sau altul asemenea – *anexă în proiect;*
 - c. Declarație pe propria răspundere de confirmare a faptului că deținătorul este și utilizator al terenului **sau** Documentul privind dreptul de utilizare a terenului (contract de arendă, de concesiune, de comodat etc.) ce cuprinde acordul utilizatorului pentru împădurire – *anexă în proiect;*
 - d. Adeverința de la Primărie privind identificarea și modul de utilizare a terenului – *anexă în proiect;*
 - e. Declarație pe propria răspundere privind situația juridică a terenului referitoare la lipsa litigiilor de proprietate – *anexă în proiect;*
 - f. Adeverință de la primărie privind neinclusiunea terenului în proiecte de interes național, județean sau local – *anexă în proiect;*
 - g. Documentul emis de APM privind actul de reglementare pentru împădurirea terenului agricol. – *anexă în proiect;*
 - h. Dovada unui cont bancar activ, deschis la o bancă din România – *la depunerea cererii de sprijin;*
3. Declarația pe propria răspundere cu privire la neîncadrarea în categoria "întreprindere în dificultate". Dacă este cazul, pot fi solicitate și situațiile financiare care au stat la baza declarației- *la depunerea cererii de sprijin;*
4. Certificat constatator eliberat de Oficiul Registrului Comerțului/Registrul Asociațiilor și Fundațiilor, eliberat cu maxim 30 de zile înainte de data depunerii cererii de sprijin - *la depunerea cererii de sprijin;*

5. Persoane juridice de drept public (unități administrativ teritoriale, etc.):

1. Actul de identitate al împuternicitului legal – *se depune în formă scanată la deschiderea contului de utilizator în aplicație;*
2. Certificat de înregistrare fiscală - *se depune în formă scanată la deschiderea contului de utilizator în aplicație;*
9. Proiectul tehnic de împădurire - *se depune în formă scanată în aplicație - trebuie să conțină:*
 - a. Actul doveditor privind deținerea terenului, care poate fi, Inventarul bunurilor care alcătuiesc domeniul public – atestat prin Hotărâre a Guvernului și publicat în Monitorul Oficial al României, cu menționarea punctului în care seregăsește terenul propus pentru împădurire. În cazul în care terenul nu este înscris în Inventarul bunurilor care alcătuiesc domeniul public, solicitantul va depune Hotărârea Consiliului Local, ce a fost în prealabil supusă controlului de legalitate de către Instituția Prefectului, privind includerea terenului în domeniul public local – *anexă în proiect;*
 - b. Hotărârea Consiliului local privind derularea proiectului, care să menționeze amplasamentul și suprafața propusă pentru împădurire și prin care stabilește împuternicitul legal în relația cu MMAP, semnată și ștampilată de reprezentantul legal al persoanei juridice de drept public, ce a fost în prealabil supusă controlului de legalitate de către Instituția Prefectului, privind includerea terenului în domeniul public local – *anexă în proiect;*
 - c. Declarație pe propria răspundere de confirmare a faptului că deținătorul este și utilizator al terenului **sau** Documentul privind dreptul de utilizare a terenului (contract de arendă, de concesiune, de comodat etc.) ce cuprinde acordul utilizatorului pentru împădurire – *anexă în proiect;*
 - d. Adeverința de la Primărie privind identificarea și modul de utilizare a terenului – *anexă în proiect;*
 - e. Adeverință eliberată de Primăria pe raza căreia se află terenul propus spre împădurire prin care se confirmă că pentru terenul respectiv nu există solicitări privind reconstituirea dreptului de proprietate și nici litigii de proprietate – *anexă în proiect;*
 - f. Adeverință de la primărie privind neinclusiunea terenului în proiecte de interes național, județean sau local – *anexă în proiect;*
 - g. Documentul emis de APM privind actul de reglementare pentru împădurirea terenului agricol. – *anexă în proiect;*
3. Dovada unui cont bancar activ, deschis la o bancă din România – *la depunerea cererii de sprijin.*

Utilizatorul nou creat va fi înaintat spre aprobare Gărzii forestiere de care aparține, distribuția utilizatorilor pe GF se face în funcție de județul selectat la înregistrare.

Persoana *
Persoana fizica

Nume * Prenume * Email *

Numar de telefon * CNP * Judet *
Campul Judet **este obligatoriu!**

UAT Nume strada * Numar strada *

Parola * Confirmare parola *

1 Actul ... 2 Imputernicire pentru o altă persoana fizică desemnată în relația cu MMAP, cu menți...

Adauga document - Actul de identitate
Document obligatoriu

Dimensiune maxima fisier 10 Mb
Fisiere suportate jpeg, jpg, png, pdf

Nici un fisier adaugat 

[Autentificare](#)

[Inregistrare](#)

Pentru încărcarea documentelor se apasă butonul de culoare verde  în tabul prestabilit în funcție de tipul documentului.

După completarea tuturor datelor necesare (obligatorii) și încărcarea documentelor, se apasă butonul înregistrare, imediat după aceasta va apărea un mesaj în colțul din dreapta sus prin care utilizatorul este invitat să își verifice e-mail-ul.

Persoana *
Persoana fizica

Nume * Prenume * Email *

Numar de telefon * CNP * Judet *
Campul Judet **este obligatoriu!**

UAT Nume strada * Numar strada *

Parola * Confirmare parola *

1 Actul ... 2 Imputernicire pentru o altă persoana fizică desemnată în relația cu MMAP, cu menți...

Adauga document - Actul de identitate
Document obligatoriu

Dimensiune maxima fisier 10 Mb
Fisiere suportate jpeg, jpg, png, pdf

Nici un fisier adaugat 

[Autentificare](#)

[Inregistrare](#)

Contul a fost creat cu succes! Verificati adresa de email! [Inchide](#)

Pe adresa indicata utilizatorul va primi un email care va conține următorul mesaj:



Pentru confirmarea email-ului trebuie apăsat butonul „Confirmare cont”.

Contul va fi activat manual de către un inspector al Gărzii forestiere, după activarea contului la aceeași adresa de email utilizatorul va primi un nou mesaj prin care va fi înștiințat de faptul ca are un cont activ.



Utilizatorul se poate conecta la contul sau, va putea face operațiunile necesare obținerii finanțării pentru împădurire.

Resetarea parolei

Daca utilizatorul nu își reamintește parola setata la crearea contului poate opta pentru schimbarea acesteia.

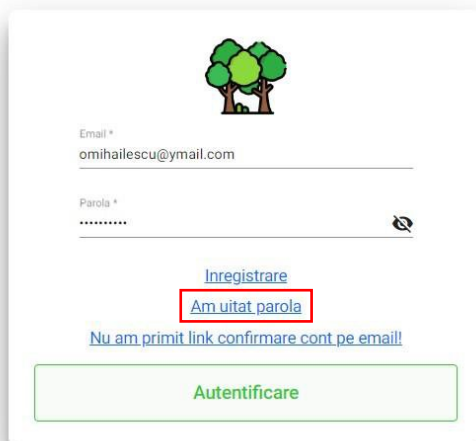

Email-ul sau parola nu sunt corecte! [Inchide](#)

Printr-un clic pe link-ul „Am uitat parola” se va deschide meniul de resetare a parolei.

În spațiul destinat e-mail-ului se va introduce adresa de e-mail folosită la crearea contului, după ce utilizatorul alege „Trimite link resetare parola” pe adresa de email va primi un link și instrucțiunile necesare resetării parolei.

Logarea în aplicație

Utilizatorul se poate loga în aplicație de pe ecranul principal, accesibil la adresa XXXXX

Nu este posibilă logarea fără ca în prealabil un inspector al GF să activeze contul, în cazul în care contul nu este activat de unul dintre inspectorii GF, la încercarea de logare utilizatorul va primi următorul mesaj:

Contul nu a fost confirmat de Garda Forestiera! O să primiți email după ce contul va fi confirmat! [Inchide](#)

Contul nu a fost confirmat de Garda Forestiera! O să primiți email după ce contul va fi confirmat!

[Inchide](#)

După confirmarea contului de către GF, utilizatorul va primi un email de notificare.

Acum utilizatorul deține un cont activ și se poate loga în aplicație.

Dacă inspectorul GF a constatat că sunt erori în informațiile transmise sau că documentele scanate încărcate nu sunt lizibile utilizatorul va primi observații cu privire la necesitatea corectării erorilor atât în aplicație cât și pe email.

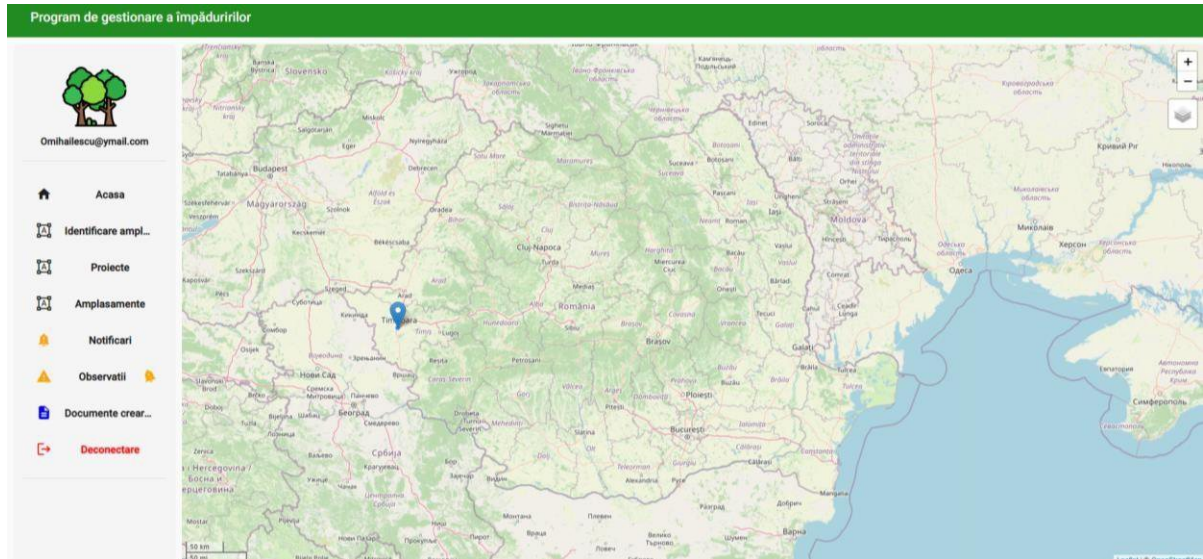

După logarea în aplicație în partea dreaptă a ecranului este disponibil meniul de operațiuni din care utilizatorul are acces la toate funcțiile necesare realizării unei cereri de finanțare.

La prima logare utilizatorul trebuie să verifice existența eventualelor observații făcute de către GF cu privire la datele și documentele folosite la crearea contului.

În cazul în care există observații în meniul din stânga la rubrica „Observații” va observa un triunghi de avertizare de culoare portocaliu și un clopoțel de culoare portocaliu care se va mișca sugestiv anunțând o observație care necesită rezolvare.

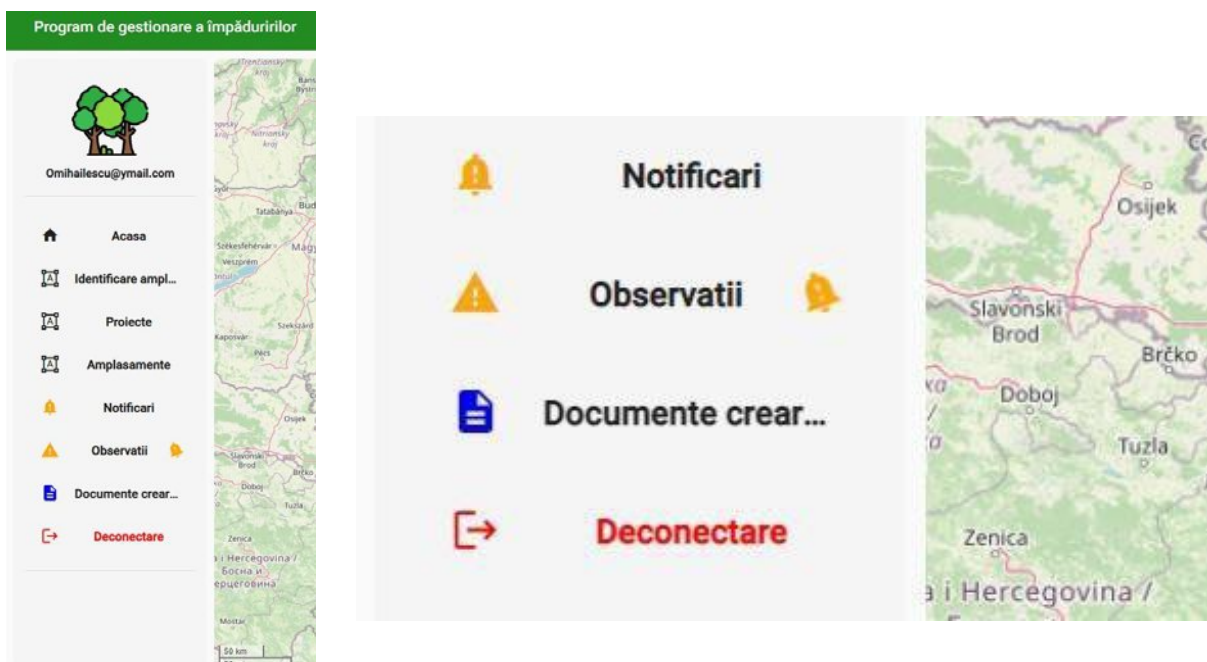

Printr-un clic pe „Observatii” utilizatorul va accesa lista observatiilor.

Program de gestionare a împăduririlor

Observatii

rezolutia CI este redusa

Jul 7, 2022, 4:10:50 PM

gardaforestiera.cluj@gmail.com

Aduuga mesaj +

gardaforestiera.cluj@gmail.com
Garda Forestiera Cluj

Va rog sa incarcati o noua scanare a CI, la o rezolutie mai buna. Va multumesc.

Jul 7, 2022, 4:10:50 PM



rezolutia CI este redusa



gardaforestiera.cluj@gmail.com



gardaforestiera.cluj@gmail.com

Garda Forestiera Cluj

Va rog sa incarcati o noua scanare a CI, la o rezolutie mai buna. Va multumesc.

Jul 7, 2022, 4:10:50 PM

În acest caz inspectorul GF Cluj solicită încărcarea unei noi scanări cu CI a aplicatului datorită faptului că documentul încărcat inițial are o rezoluție redusă, motiv care face dificilă citirea documentului.

Utilizatorul are posibilitatea de a răspunde acestei observații printr-un mesaj de confirmare sau de notificare a încărcării unui nou document sau poate cere alte explicații prin accesarea funcționalității „Adaugă mesaj” aflata in partea dreapta a ecranului.

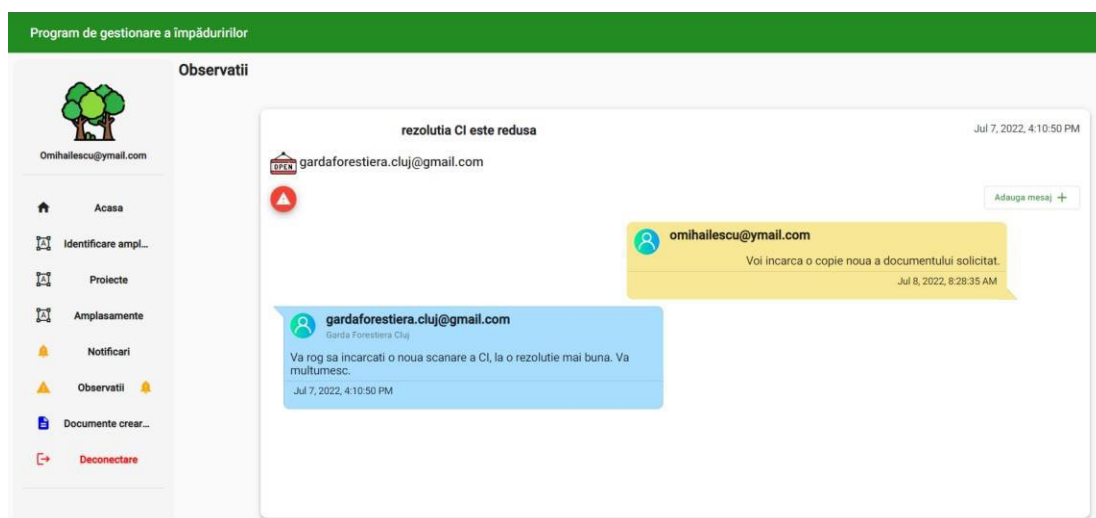
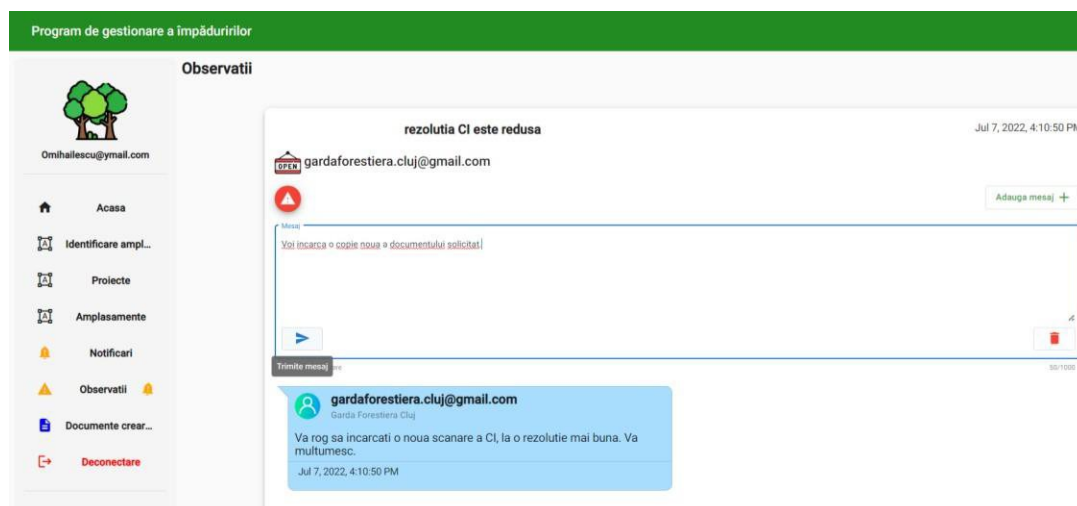
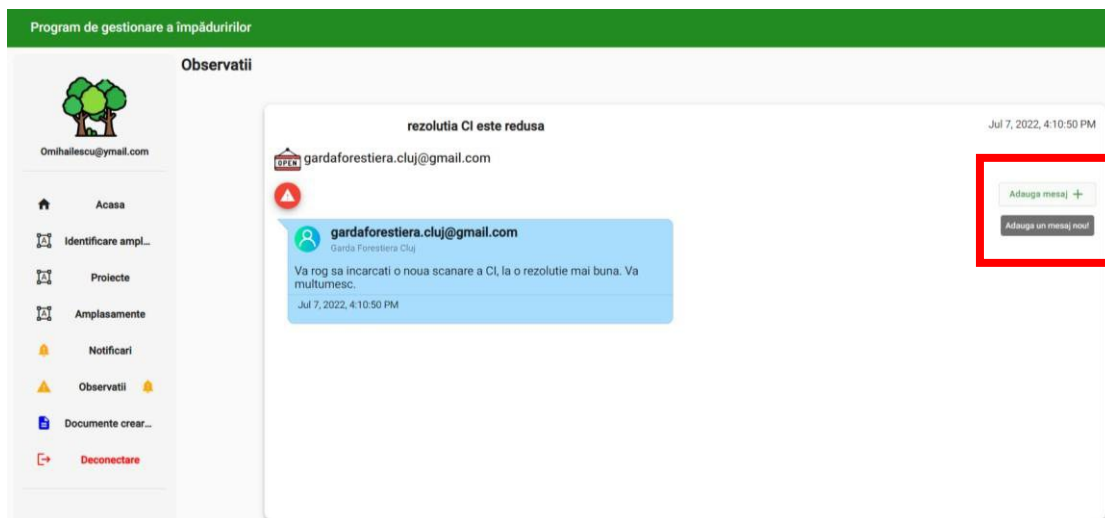

În secțiunea din meniu „Documente creare cont” se pot vizualiza documentele încărcate la crearea contului, se pot încărca documente noi ca urmare a observațiilor primite.

Program de gestionare a împăduririlor

Documente creare cont

Imputernicire pentru o altă persoană fizică desemnată în relația cu MMAF, cu menționarea scopului și a perioadei pentru care a fost emisă împuternicirea și actul de identitate al împuternicitului

Actul de identitate

Incarca un nou document

După orice operațiune realizată de utilizator în secțiunea „Notificări” se vor consemna automat operațiunile realizate și inspectorul GF va fi notificat cu privire la activitatea aplicatului.

Program de gestionare a împăduririlor

Notificari

Tipul operatiunii	Descriere operatiune	Email utilizator	Judet utilizator	Data operatiune	Operatiune marcata ca si vazuta de
Incarcare document nou	Utilizatorul omihallescui@gmail.com a adaugat un nou document - Actul de identitate	omihallescui@gmail.com	Alba	Jul 8, 2022, 8:31:48 AM	-

Identificarea amplasamentelor

Pentru identificarea unui amplasament propus pentru înființarea unei plantații de tip perdea de protecție sau trup de pădure, este necesara realizarea catorva operațiuni.

Din meniul din partea stanga a ecranului utilizatorul va selecta butonul „Identificare amplasament”, se va deschide o fereastra in care utilizatorul trebuie sa completeze datele legate de locul (județul) unde dorește sa amplaseze amplasamentul, si denumirea amplasamentului, in funcție de aceste date amplasamentul va fi înaintat spre verificare si aprobare GF de care aparține județul respectiv.

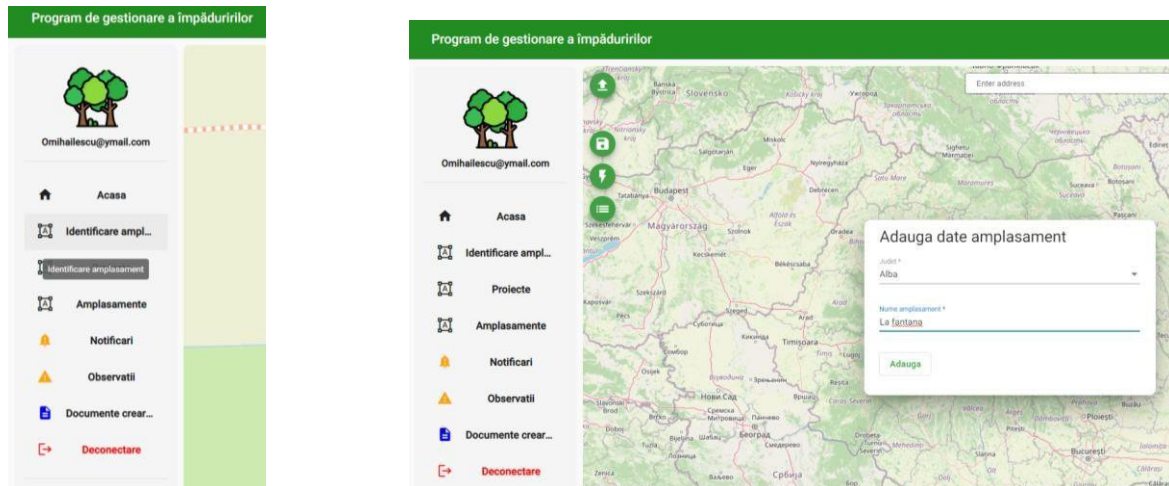

După alegerea județului si alocarea unei denumiri amplasamentului, conturul județului ales este evidențiat pe harta de fundal. In căsuța de căutare amplasata deasupra harții se poate introduce numele unei localitati in apropierea căreia sa dorește identificarea amplasamentului.

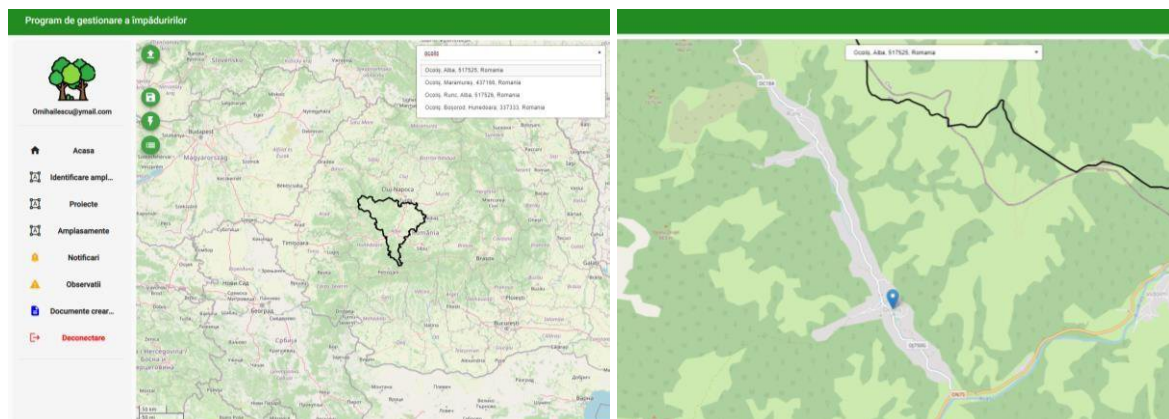

Fundalul harții se poate schimba alegând stratul dorit din meniul aflat in partea dreapta a harții.

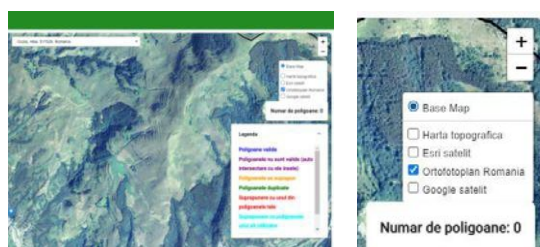

Pentru digitizarea unui amplasament, se folosește unealta de digitizare care se activează printr-un clic pe icoana hexagonală din dreapta ecranului.

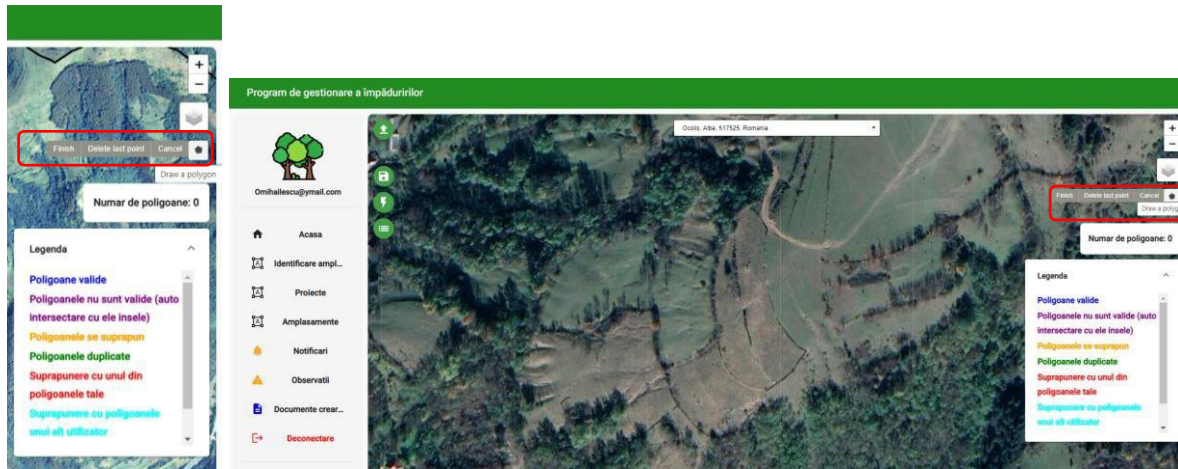

Verificarea validității poligoanelor digitizate sau încărcate se face prin intermediul unelei de verificare activată printr-un clic pe icoana sub forma de fulger din partea stânga a ecranului.

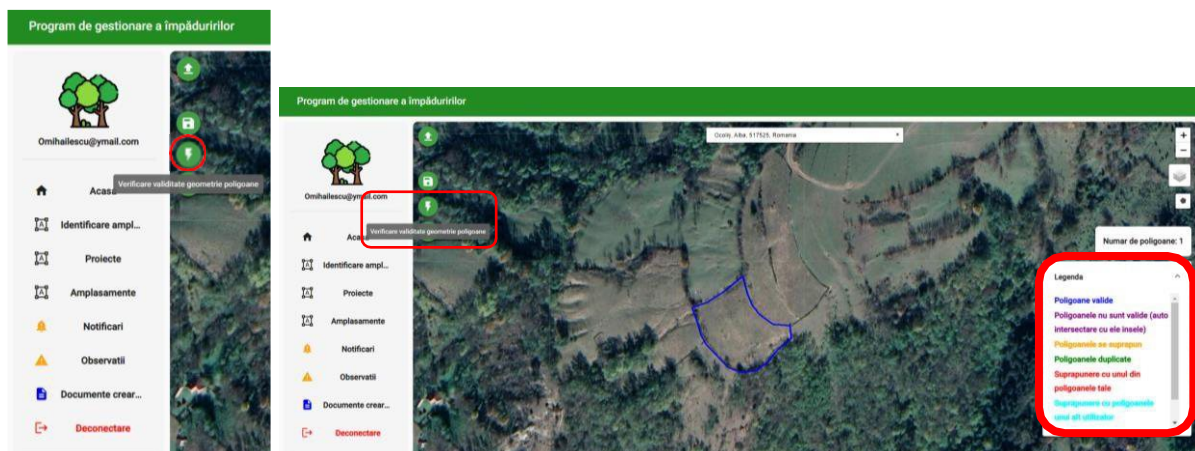

Poligoanele valide fără suprapuneri sau probleme topologice vor fi evidențiate cu albastru. Celelalte situații sunt evidențiate conform legendei din partea dreapta/jos a hărții.

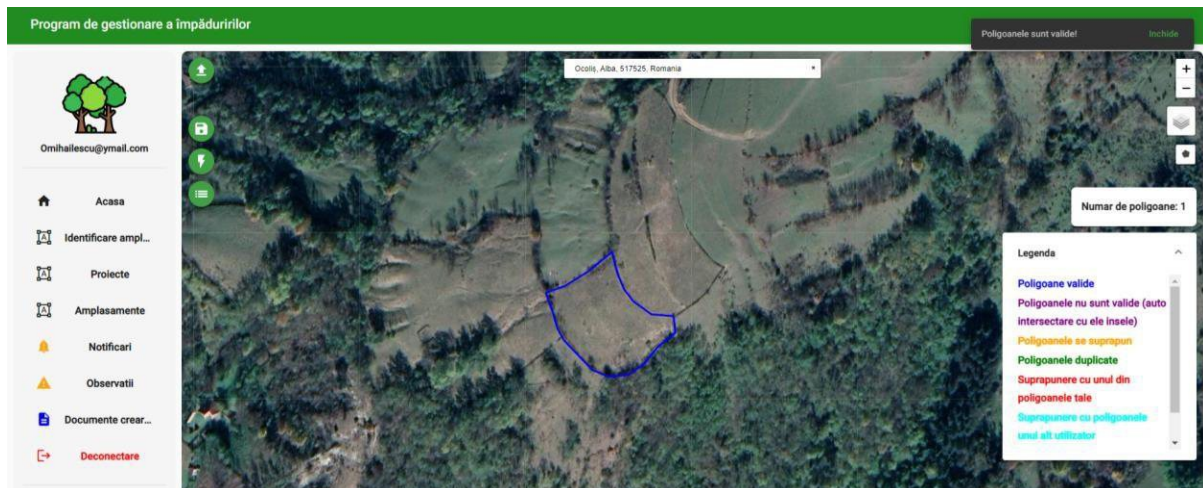

Printr-un clic pe poligonul digitizat se activează meniul de atributare prin intermediul căruia se adaugă tipul amplasamentului (trup de pădure sau perdea forestiera), se poate scindea poligonul în mai multe părți sau se poate edita conturul prin modificarea punctelor de inflexiune.

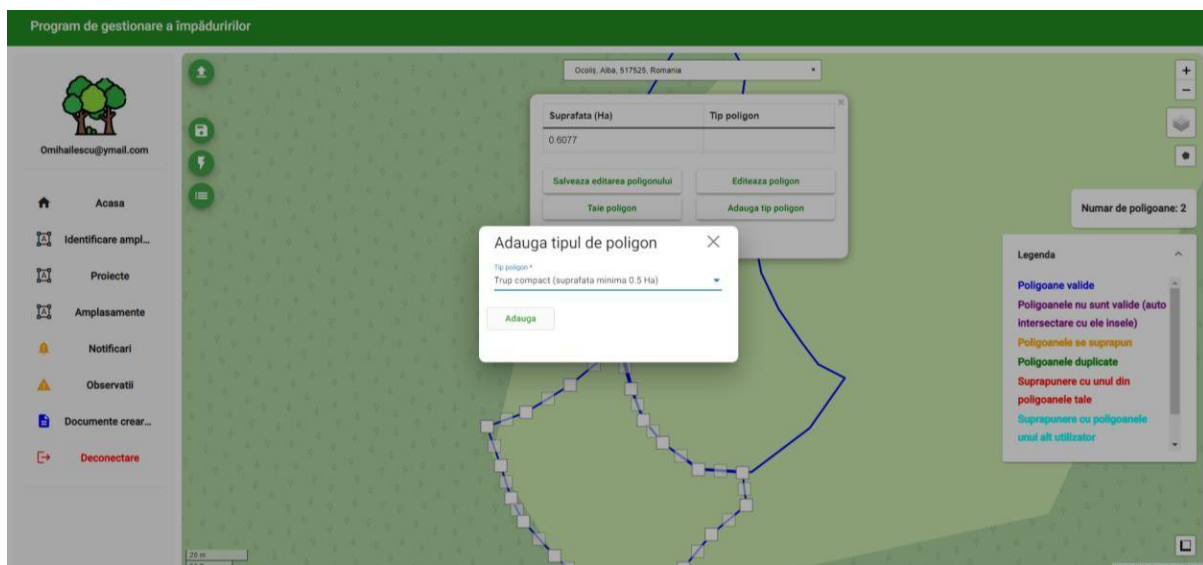
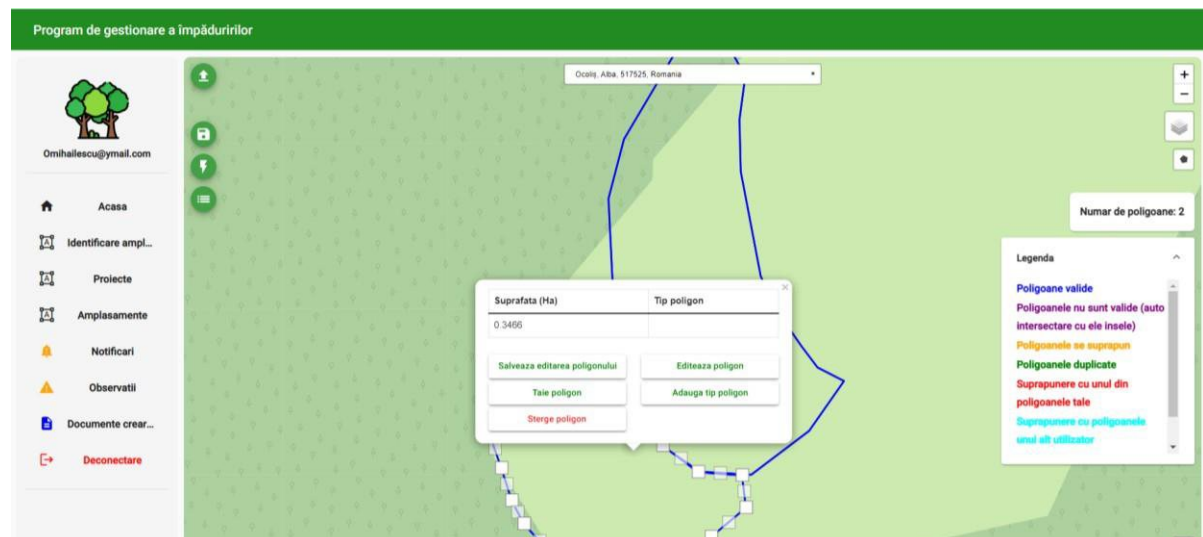

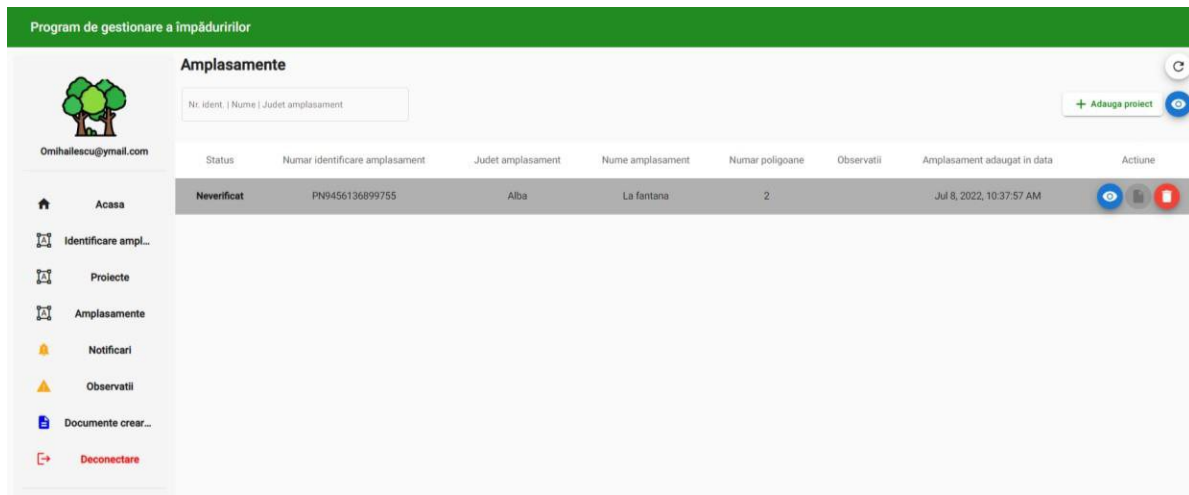
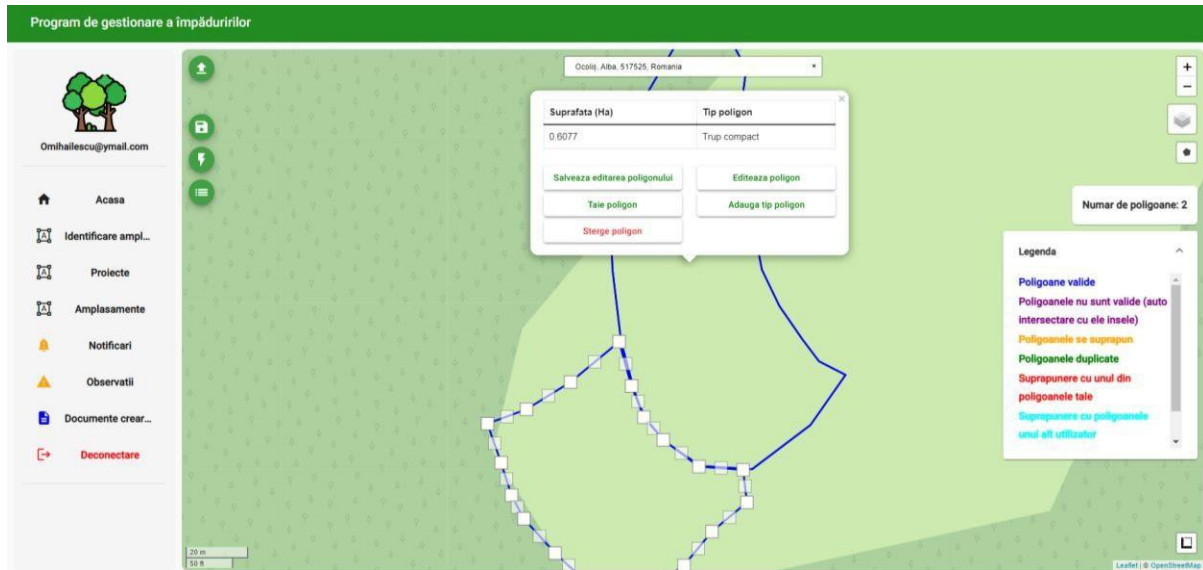

Utilizatorul poate încărca o geometrie a unui amplasament predefinit, rezultat în urma măsurătorilor sau din alte surse. Pentru asta se utilizează unealta „Încarcă shapefile” din partea dreapta sus a hărții. Fișierul de import trebuie să fie de tip ESRI SHP, arhivat sub forma de arhivă .ZIP.

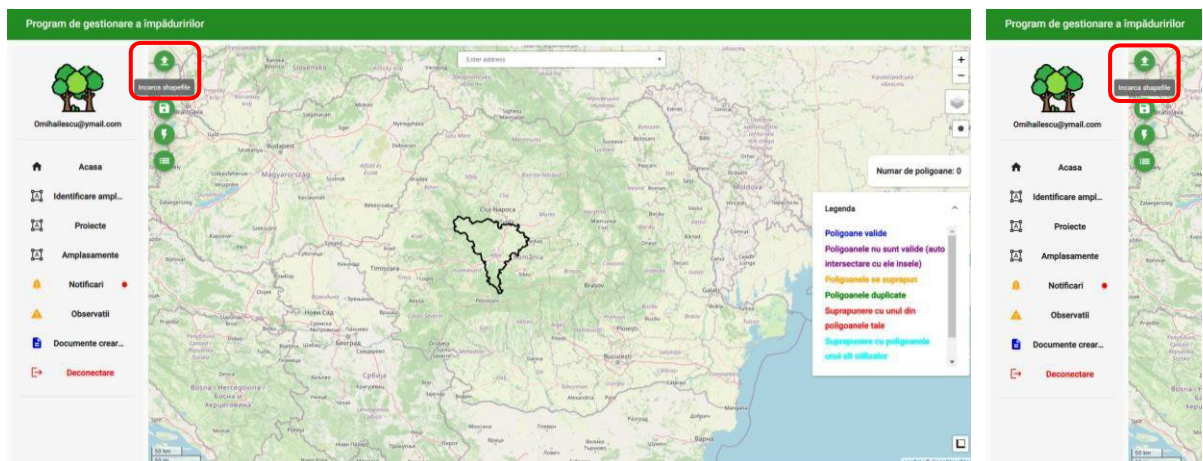

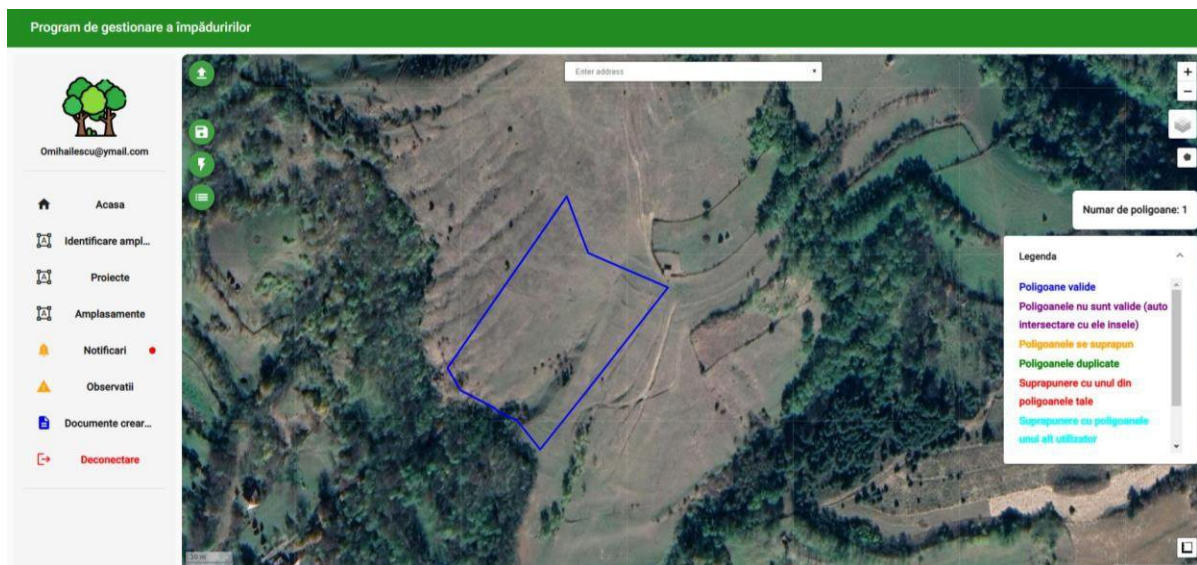
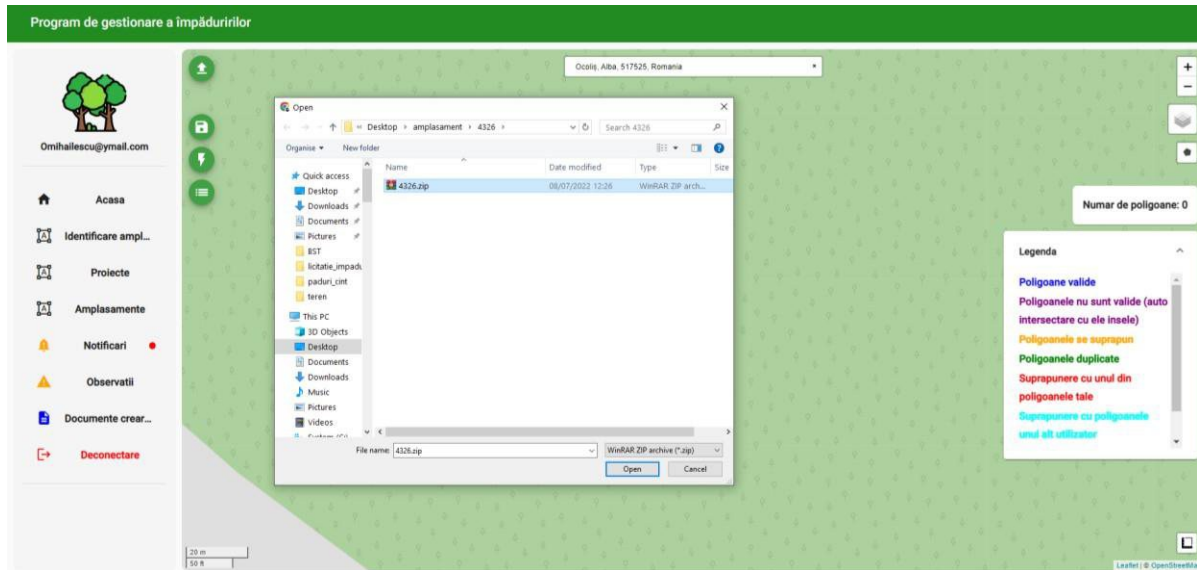

Gestionarea amplasamentelor

Pana la aprobarea lor de către GF amplasamentele pot fi modificate/șterse de către aplicant.

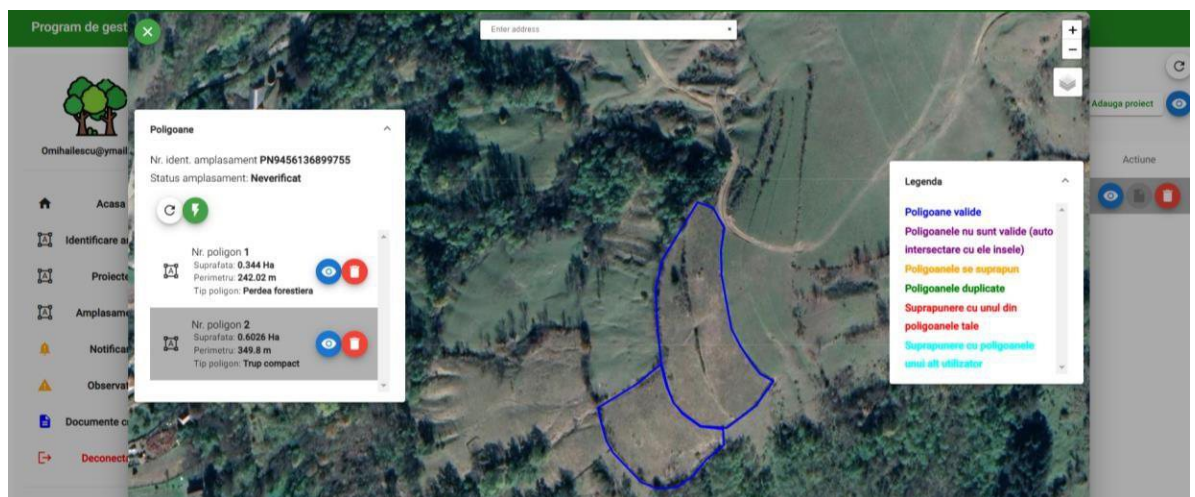
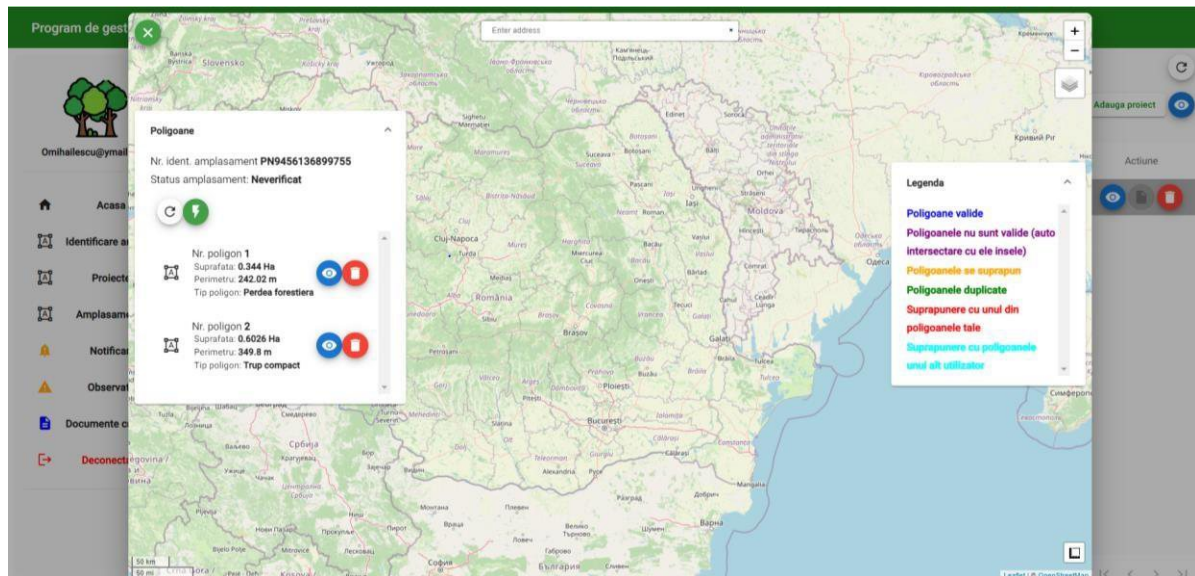

În cazul în care inspectorul GF constată erori la nivelul geometriei amplasamentelor (suprapuneri între poligoanele aparținând de același cont, suprapuneri cu poligoanele altor utilizatori, suprapuneri cu parcele finanțate prin alte programe de exemplu prin APIA) va transmite observațiile sale cu privire la cele constatate sau va respinge amplasamentul.

Program de gestionare a împăduririlor

Amplasamente

Nr. ident. | Nume | Județ amplasament

+ Adauga proiect

Status	Numar identificare amplasament	Județ amplasament	Nume amplasament	Numar poligoane	Observatii	Amplasament adaugat in data	Actiune
Nevalidat	PN1784940994235	Alba	La Dealul Mare	1		Jul 11, 2022, 8:46:52 AM	
Nevalidat	PN9456136899755	Alba	La fantana	2		Jul 8, 2022, 10:37:57 AM	

Omihalescu@gmail.com

- Acasa
- Identificare ampl...
- Proiecte
- Amplasamente
- Notificari
- Observatii
- Documente crear...
- Deconectare

Observațiile făcute de GF pot fi verificate în meniul din stanga ecranului în secțiunea „Observații”, prezența observațiilor este anunțată prin apariția unui clopoțel care se mișcă sugestiv anunțând prezența observațiilor.

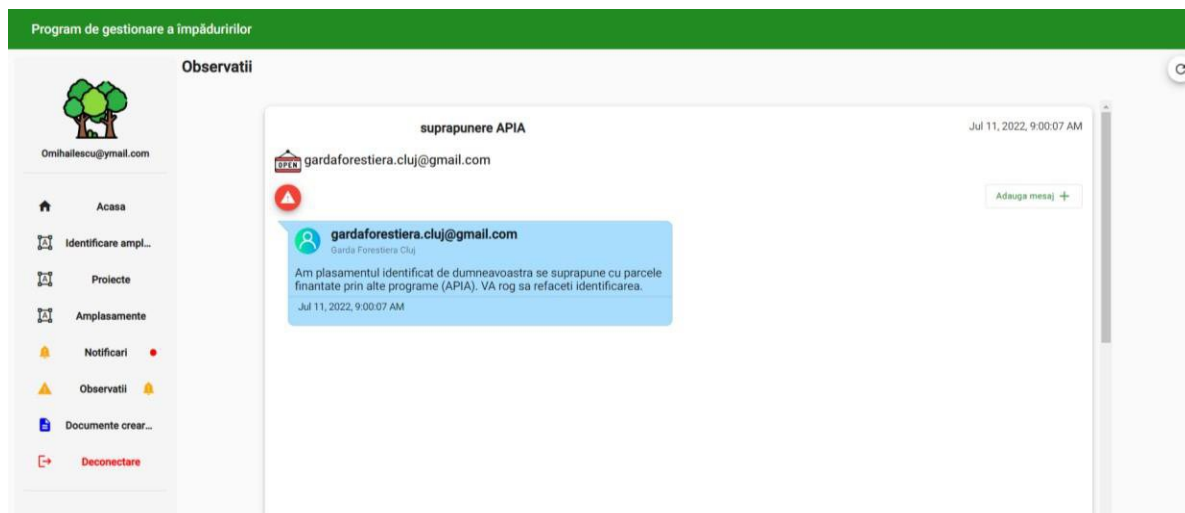
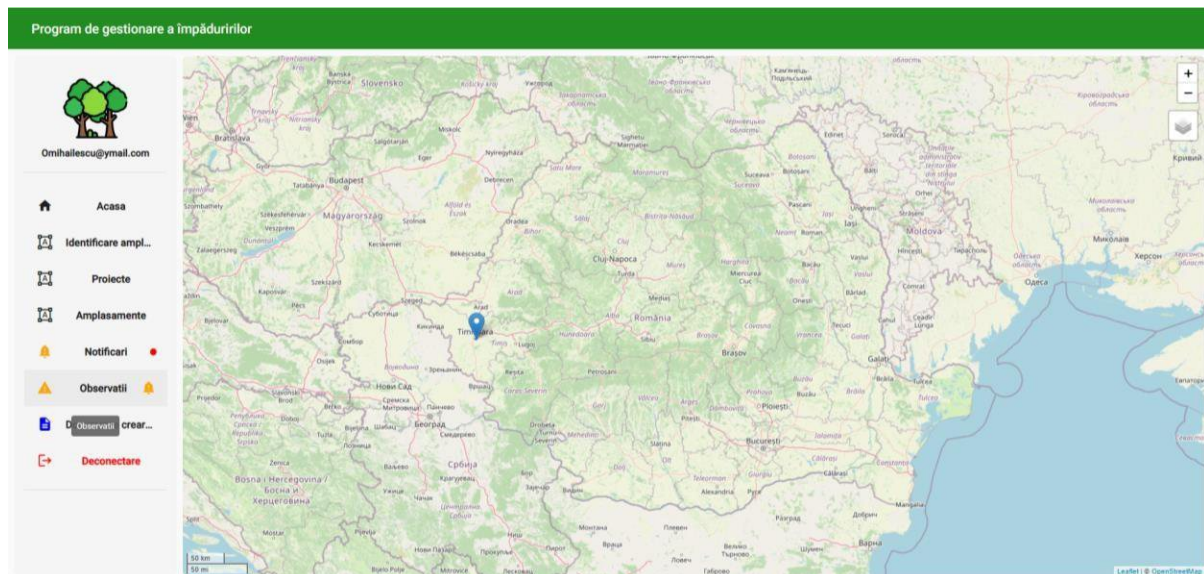

Atat erorile sesizate de către inspectorii GF cât și validările și aprobările se pot consulta din secțiunea „Observații”.

Program de gestionare a împăduririlor

Notificari

Tipul operatiunii

Tipul operatiunii	Descriere operatiune	Email utilizator	Judet utilizator	Data operatiune	Operatiune marcata ca si vazuta de	
●	Amplasament ACCEPTAT de catre Garda Forestiera Cluj - Numar identificare amplasament PN1784940994235	Utilizatorul gardaforestiera.cluj@gmail.com de la Garda Forestiera Cluj a ACCEPTAT amplasamentul din judetul Alba cu numarul de identificare PN1784940994235, al utilizatorului omihallescuy@gmail.com	omihallescuy@gmail.com	Alba	Jul 11, 2022, 8:57:32 AM	--
✓	Adaugare amplasament - Numar identificare amplasament PN1784940994235	Utilizatorul omihallescuy@gmail.com a adaugat un nou amplasament in judetul Alba cu numarul de identificare PN1784940994235	omihallescuy@gmail.com	Alba	Jul 11, 2022, 8:46:52 AM	gardaforestiera.cluj@gmail.com
✓	Adaugare amplasament - Numar identificare amplasament PN9456136899755	Utilizatorul omihallescuy@gmail.com a adaugat un nou amplasament in judetul Alba cu numarul de identificare PN9456136899755	omihallescuy@gmail.com	Alba	Jul 8, 2022, 10:37:57 AM	gardaforestiera.cluj@gmail.com
✓	Incarcare document nou	Utilizatorul omihallescuy@gmail.com a adaugat un nou document - Actul de identitate	omihallescuy@gmail.com	Alba	Jul 8, 2022, 8:31:48 AM	gardaforestiera.cluj@gmail.com

Pentru amplasamentele acceptate de către GF se poate descărca avizul de principiu.

Fără acest Aviz nu se poate trece la întocmirea proiectului tehnic de împădurire.

Program de gestionare a împăduririlor

Amplasamente

Nr. ident. | Nume | Judet amplasament

+ Adauga proiect

Status	Numar identificare amplasament	Judet amplasament	Nume amplasament	Numar poligoane	Observatii	Amplasament adaugat in data	Actiune
<input type="checkbox"/> Acceptat	PN1784940994235	Alba	La Dealul Mare	1		Jul 11, 2022, 8:46:52 AM	
<input type="checkbox"/> Neverificat	PN9456136899755	Alba	La fantana	2		Jul 8, 2022, 10:37:57 AM	

Omihalescu@gmail.com

Acasa

Identificare ampl...

Proiecte

Amplasamente

Amplasamente

Observatii

Documente crear...

Deconectare

Program de gestionare a împăduririlor

Amplasamente

Nr. ident. | Nume | Judet amplasament

+ Adauga proiect

Status	Numar identificare amplasament	Judet amplasament	Nume amplasament	Numar poligoane	Observatii	Amplasament adaugat in data	Actiune
<input type="checkbox"/> Acceptat	PN1784940994235	Alba	La Dealul Mare	1		Jul 11, 2022, 8:46:52 AM	
<input type="checkbox"/> Neverificat	PN9456136899755	Alba	La fantana	2		Jul 8, 2022, 10:37:57 AM	Visualizare aviz de principiu

Omihalescu@gmail.com

Acasa

Identificare ampl...

Proiecte

Amplasamente

Notificari

Observatii

Documente crear...

Deconectare

Program de gest

AVIZE DE PRINCIPIU

Status | Email utilizator | Aviz creat de | Numar de inregistrare | Garda forestiera | Nume inspector | Data | Actiune

Valid	omihalescu@gmail.com	gardaforestiera.cluj@gmail.com	02	Garda Forestiera Cluj	Gelu Paduranu	Jul 11, 2022, 8:57:32 AM	
--------------	----------------------	--------------------------------	----	-----------------------	---------------	--------------------------	--

Omihalescu@gmail.com

Acasa

Identificare a

Proiecte

Amplasam

Notificari

Observatii

Documente c

Deconect

Adauga proiect

Actiune

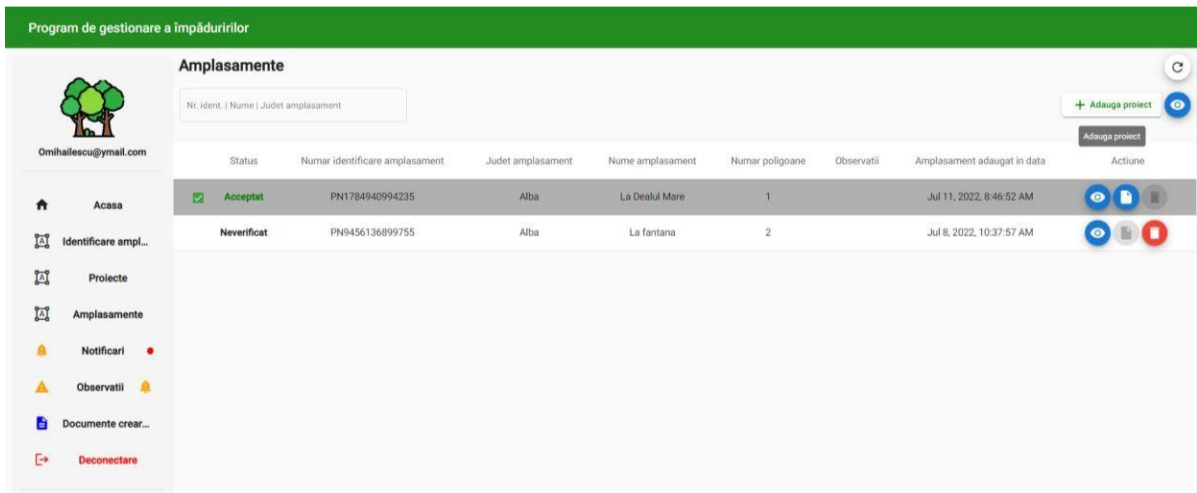
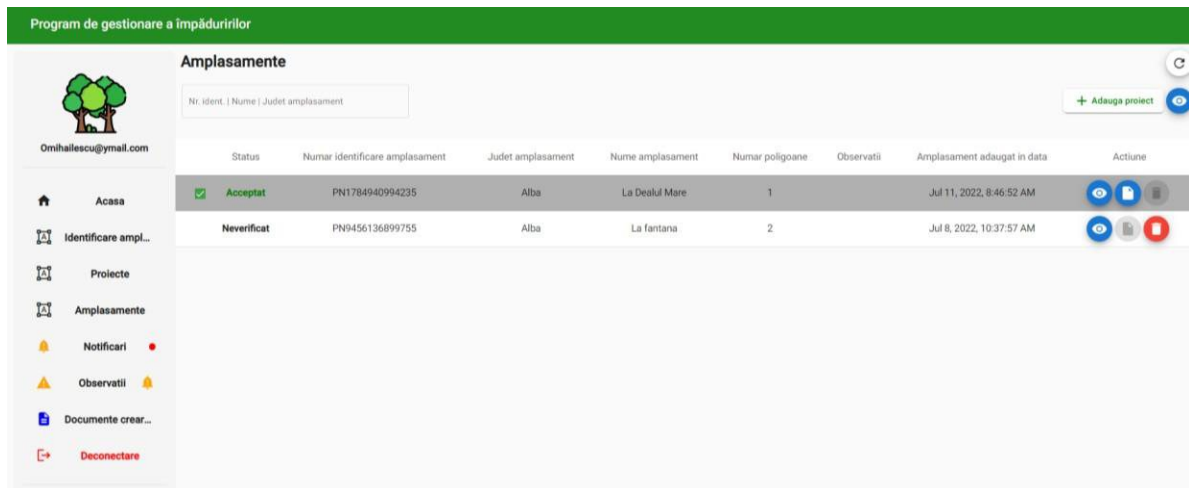
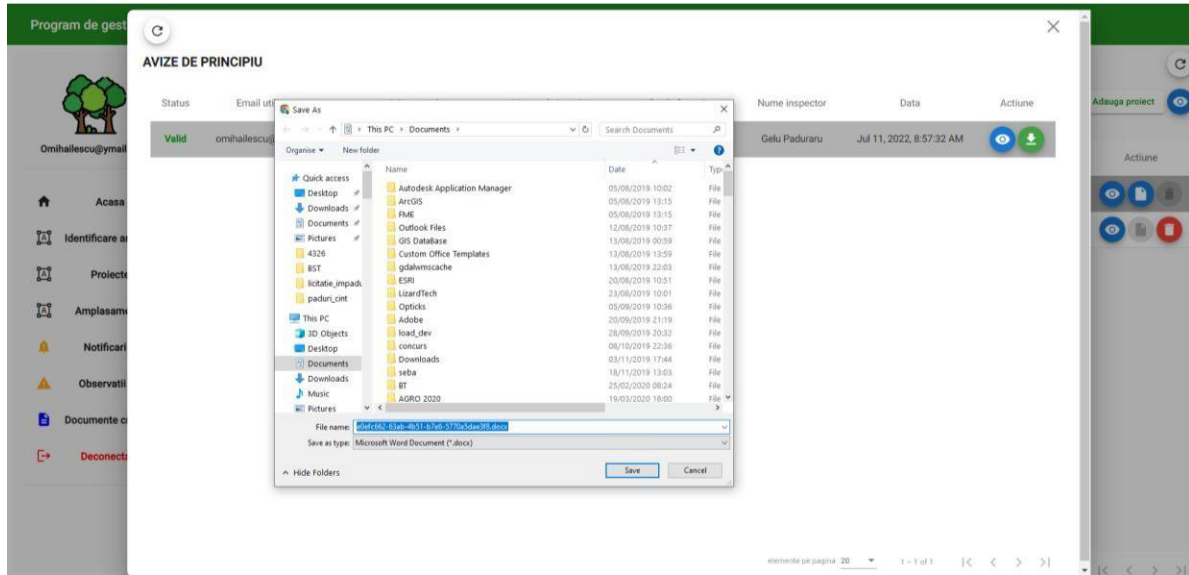

Adăugarea unui proiect.

Pentru încărcarea unui proiect spre aprobare în aplicație din secțiunea „Amplasamente” se selectează amplasamentul sau amplasamentele aprobate și cuprinse în proiectul tehnic, după care se încarcă în ordine documentele solicitate și geometria finală a plantației.

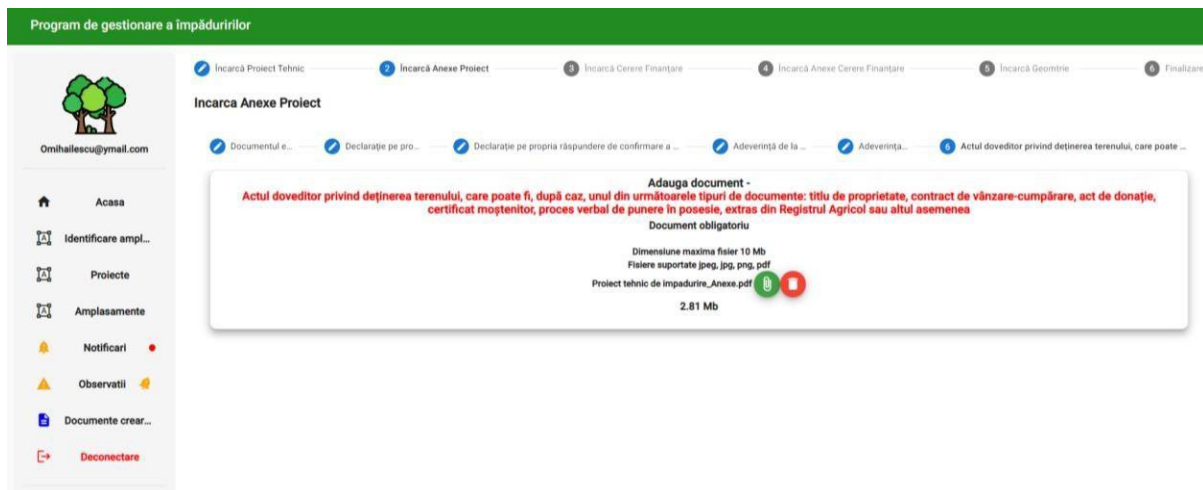
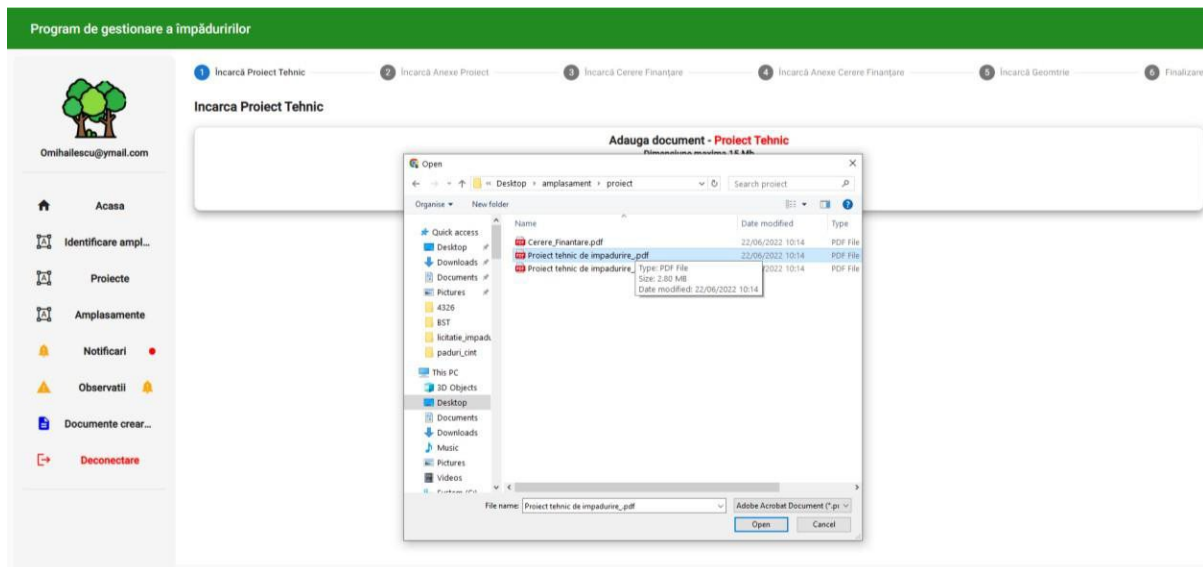
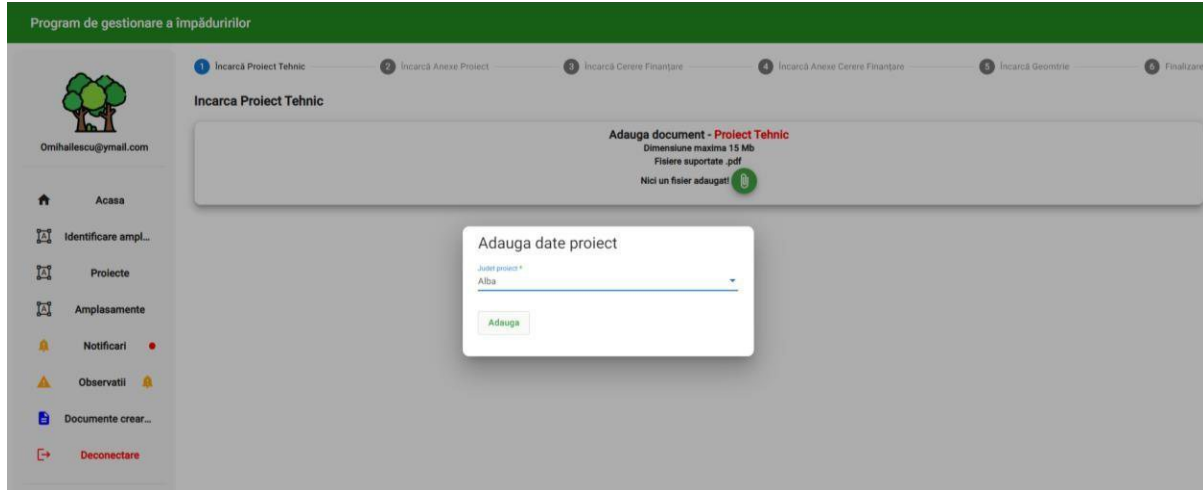

Program de gestionare a împăduririlor

Omihallescu@gmail.com

Acasa
Identificare ampl...
Proiecte
Amplasamente
Notificari
Observatii
Documente crear...
Deconectare

Incarcă Proiect Tehnic Incarcă Anexe Proiect **Incarcă Cerere Finantare** Incarcă Anexe Cerere Finantare Incarcă Geometrie Finalizare

Incarca Cerere Finantare

Pasi de urmat

- 1) Descarca cerere finantare
- 2) Completeaza cerere finantare
- 3) Incarca cerere finantare

Adauga document - **Cerere de finantare**
Document obligatoriu

Dimensiune maxima fisier 10 Mb
Fisiere suportate .pdf

Nici un fisier adaugat!

Program de gestionare a împăduririlor

Omihallescu@gmail.com

Acasa
Identificare ampl...
Proiecte
Amplasamente
Notificari
Observatii
Documente crear...
Deconectare

Incarcă Proiect Tehnic Incarcă Anexe Proiect **Incarcă Cerere Finantare** Incarcă Anexe Cerere Finantare Incarcă Geometrie Finalizare

Incarca Cerere Finantare

Pasi de urmat

Open

Name	Date modified	Type	Size
4326	11/07/2022 09:40	File folder	
proiect	11/07/2022 09:11	File folder	
Cerere_de_finantare.pdf	11/07/2022 09:14	PDF File	

File name: Cerere_de_finantare.pdf Adobe Acrobat Document (*.pdf)

Open Cancel

Program de gestionare a împăduririlor

Omihallescu@gmail.com

Acasa
Identificare ampl...
Proiecte
Amplasamente
Notificari
Observatii
Documente crear...
Deconectare

Incarcă Proiect Tehnic Incarcă Anexe Proiect Incarcă Cerere Finantare **Incarcă Anexe Cerere Finantare** Incarcă Geometrie Finalizare

Incarca Anexe Cerere Finantare

1) Doveda unui cont bancar activ, deschis la o bancă din România

Open

Name	Date modified	Type	Size
Cerere_Finantare.pdf	22/06/2022 10:14	PDF File	
cont_bancar.pdf	22/06/2022 10:14	PDF File	
Proiect tehnic de impadurire.pdf	22/06/2022 10:14	PDF File	
Proiect tehnic de impadurire_Anexe.pdf	22/06/2022 10:14	PDF File	

File name: cont_bancar.pdf Custom Files (*.jpg;*.jpeg;*.png;...)

Open Cancel

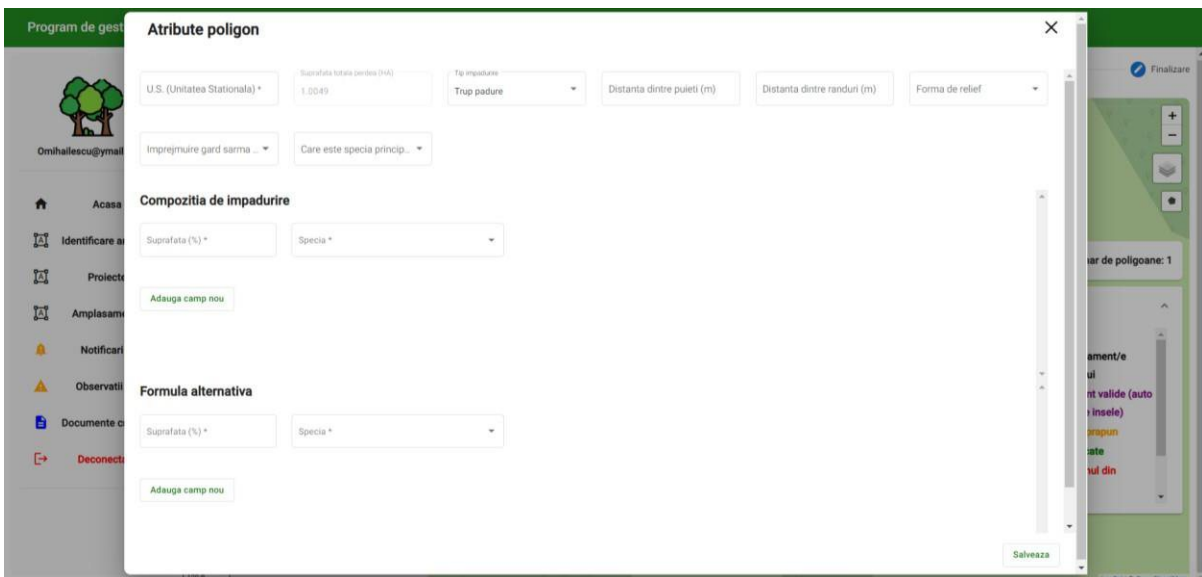
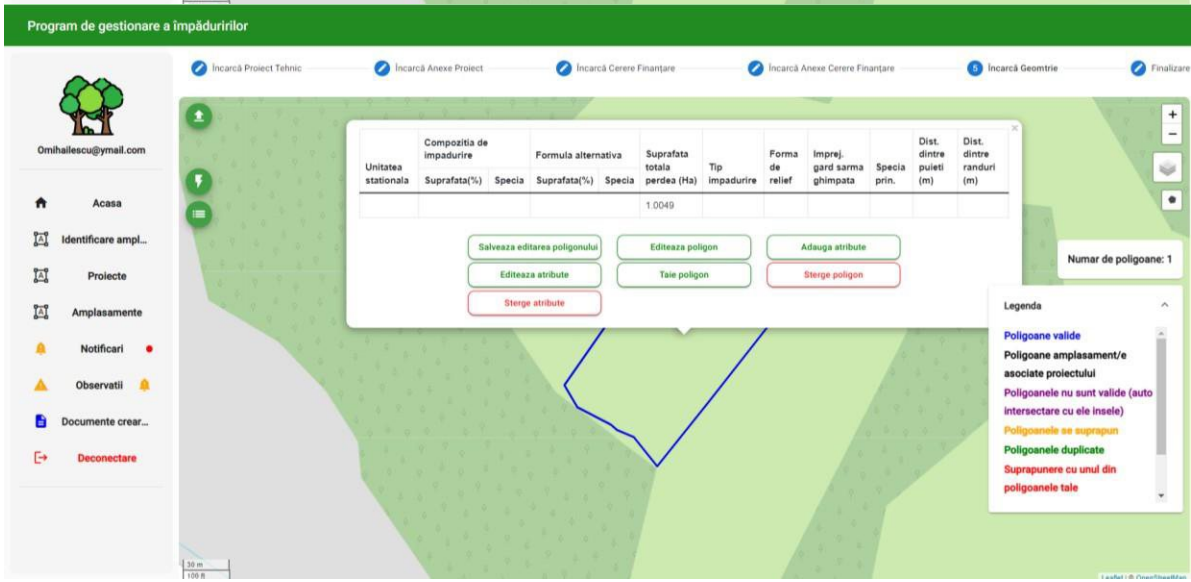

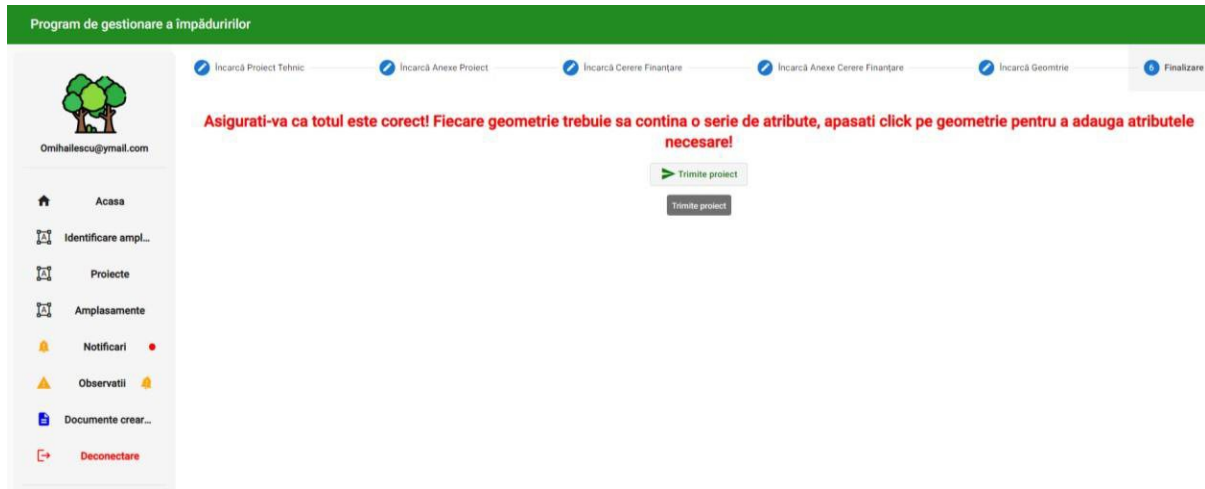

Geometriei încărcate i se vor aloca prin editare atributele prevăzute in proiectul tehnic.

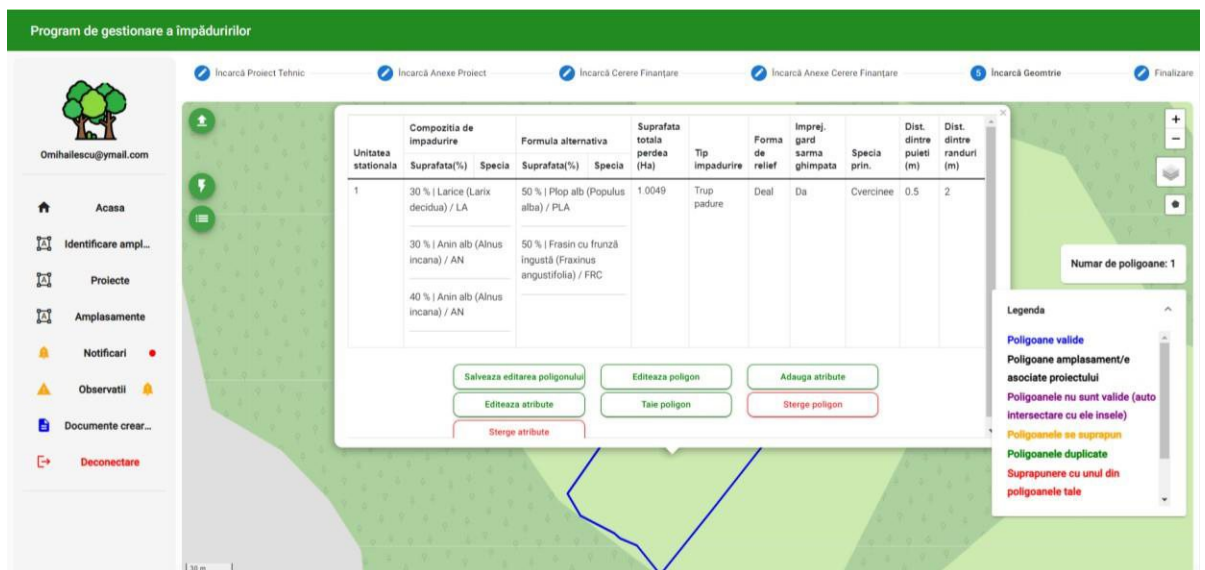
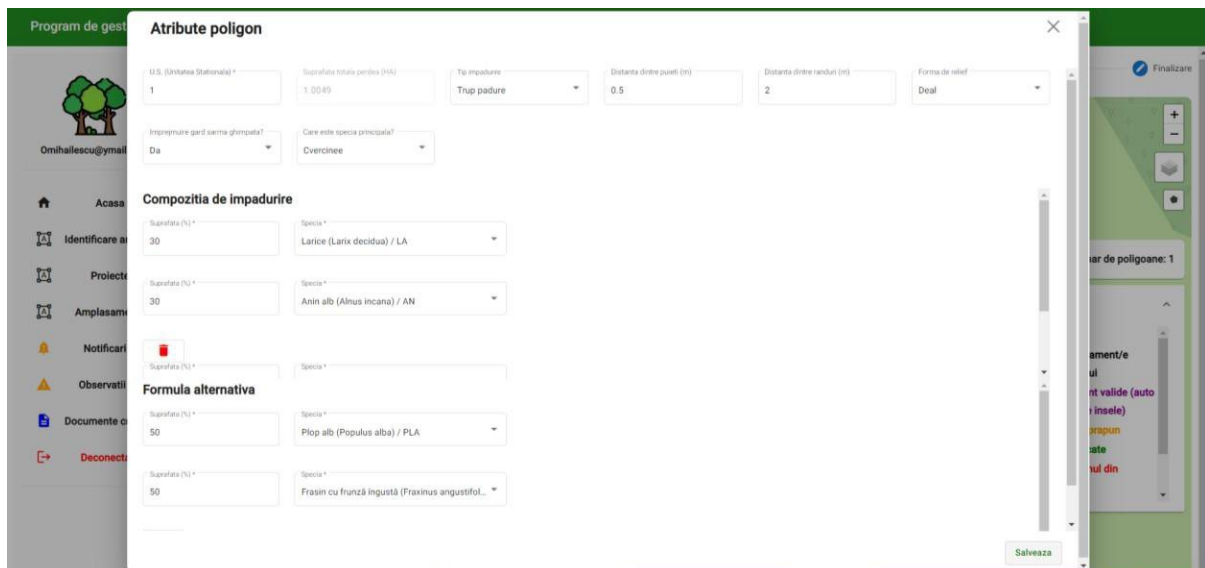

Program de gestionare a împăduririlor

Omihallescu@gmail.com

[Incarcă Proiect Tehnic](#)
[Incarcă Anexe Proiect](#)
[Incarcă Cerere Finanțare](#)
[Incarcă Anexe Cerere Finanțare](#)
[Incarcă Geometrie](#)
[Finalizare](#)

Asigurați-va ca totul este corect! Fiecare geometrie trebuie sa contina o serie de atribute, apasati click pe geometrie pentru a adauga atributele necesare!

[Trimitre proiect](#)
[Trimitre proiect](#)

[Acasa](#)
[Identificare ampl...](#)
[Proiecte](#)
[Amplasamente](#)
[Notificari](#)
[Observatii](#)
[Documente crear...](#)
[Deconectare](#)

Program de gestionare a împăduririlor

Proiectul a fost creat cu succes! [Inchide](#)

Omihallescu@gmail.com

Proiecte

Nr. ident. | Judet proiect

Status	Numar identificare proiect	Judet proiect	Numar poligoane	Observatii	Proiect adaugat in data	Actiune
Neverificat	PN6865141040534	Alba	1		Jul 11, 2022, 9:20:49 AM	View Print Edit

[Acasa](#)
[Identificare ampl...](#)
[Proiecte](#)
[Amplasamente](#)
[Notificari](#)
[Observatii](#)
[Documente crear...](#)
[Deconectare](#)

Program de gestionare a împăduririlor

Omihallescu@gmail.com

Proiecte

Nr. ident. | Judet proiect

Status	Numar identificare proiect	Judet proiect	Numar poligoane	Observatii	Proiect adaugat in data	Actiune
Neverificat	PN6865141040534	Alba	1		Jul 11, 2022, 9:20:49 AM	View Print Edit

[Vizualizare poligoane proiect](#)

[Acasa](#)
[Identificare ampl...](#)
[Proiecte](#)
[Amplasamente](#)
[Notificari](#)
[Observatii](#)
[Documente crear...](#)
[Deconectare](#)

Program de gestionare a împăduririlor

Proiecte

Nr. ident. | Judet proiect

Status	Numar identificare proiect	Judet proiect	Numar poligoane	Observatii	Proiect adaugat in data	Actiune
Neverificat	PN6865141040534	Alba	1		Jul 11, 2022, 9:20:49 AM	Vizualizare documente create proiect

Acasa
Identificare ampl...
Proiecte
Amplasamente
Notificari
Observatii
Documente crear...
Deconectare

Program de gestionare a împăduririlor

Proiecte

Nr. ident. | Judet proiect

Status	Numar identificare proiect	Judet proiect	Numar poligoane	Observatii	Proiect adaugat in data	Actiune
Neverificat	PN6865141040534	Alba	1		Jul 11, 2022, 9:20:49 AM	Detalii amplasament/si asociate proiectului

Acasa
Identificare ampl...
Proiecte
Amplasamente
Notificari
Observatii
Documente crear...
Deconectare

După aprobare statusul proiectului va fi notificat aplicantului in secțiunea „Notificări”.

Program de gestionare a împăduririlor

Notificari

Tipul operatiunii

Tipul operatiunii	Descriere operatiune	Email utilizator	Judet utilizator	Data operatiune	Operatiune marcata ca si vazuta de	
●	Proiect ACCEPTAT de catre Garda Forestiera Cluj - Numar identificare proiect PN6865141040534	Utilizatorul gardaforestiera.cluj@gmail.com de la Garda Forestiera Cluj a ACCEPTAT PROIECTUL din judetul Alba cu numarul de identificare PN6865141040534, al utilizatorului omihaiescu@gmail.com	omihalescu@gmail.com	Alba	Jul 11, 2022, 9:29:18 AM	--
●	Adaugare proiect - Numar identificare proiect PN6865141040534	Utilizatorul omihaiescu@gmail.com a adaugat un proiect pe judetul Alba cu numarul de identificare PN6865141040534	omihalescu@gmail.com	Alba	Jul 11, 2022, 9:20:51 AM	--
●	Amplasament ACCEPTAT de catre Garda Forestiera Cluj - Numar identificare amplasament PN1784940994235	Utilizatorul gardaforestiera.cluj@gmail.com de la Garda Forestiera Cluj a ACCEPTAT amplasamentul din judetul Alba cu numarul de identificare PN1784940994235, al utilizatorului omihaiescu@gmail.com	omihalescu@gmail.com	Alba	Jul 11, 2022, 8:57:32 AM	--
✓	Adaugare amplasament - Numar identificare amplasament PN1784940994235	Utilizatorul omihaiescu@gmail.com a adaugat un nou amplasament in judetul Alba cu numarul de identificare PN1784940994235	omihalescu@gmail.com	Alba	Jul 11, 2022, 8:46:52 AM	gardaforestiera.cluj@gmail.com
✓	Adaugare amplasament - Numar identificare amplasament	Utilizatorul omihaiescu@gmail.com a adaugat un nou amplasament in judetul Alba cu numarul de identificare	omihalescu@gmail.com	Alba	Jul 8, 2022, 10:37:57 AM	gardaforestiera.cluj@gmail.com

Acasa
Identificare ampl...
Proiecte
Amplasamente
Notificari
Notificari noi
Documente crear...
Deconectare

elemente pe pagina 20 1 - 6 de 6 1 2 3 5 51

Notificarea lucrărilor

După aprobarea proiectului si realizarea lucrărilor de plantare, împrejmuire e.t.c. aplicantul trebuie sa notifice inspectorii GF pentru verificarea respectiv decontarea lucrărilor realizate.

Aceste notificări se pot realiza din secțiunea **Proiecte->Vizualizare poligoane proiect**

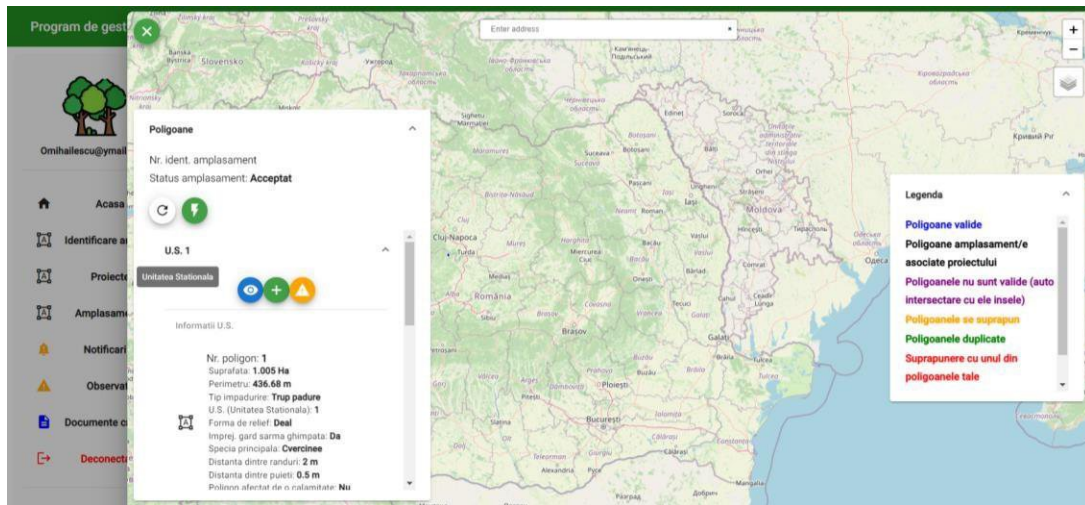

Pentru fiecare U.S. se pot notifica lucrările realizate sau situațiile de calamitate naturală.

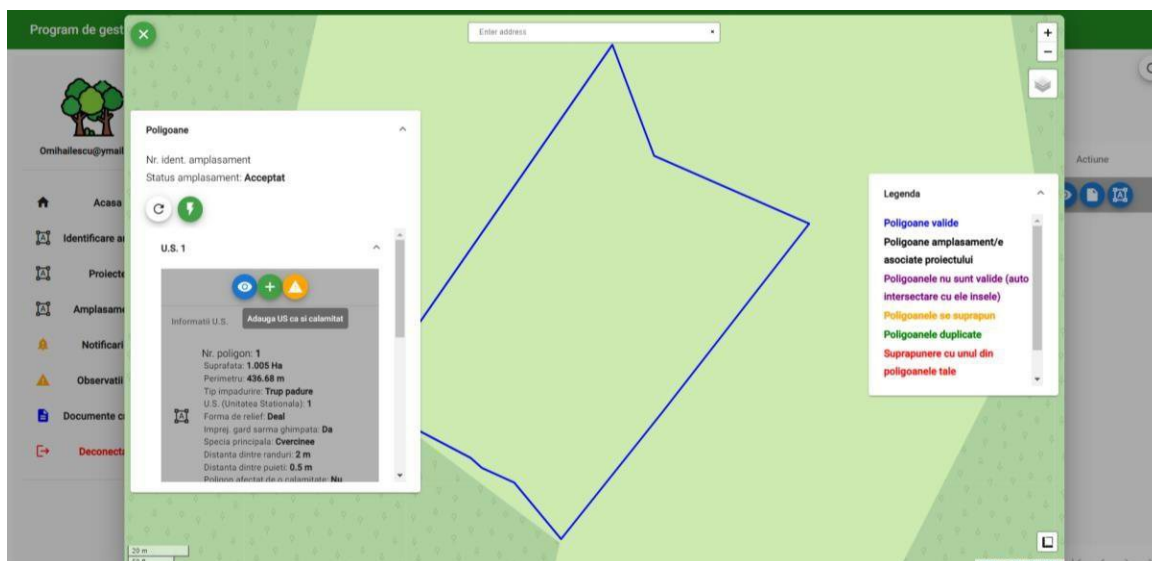
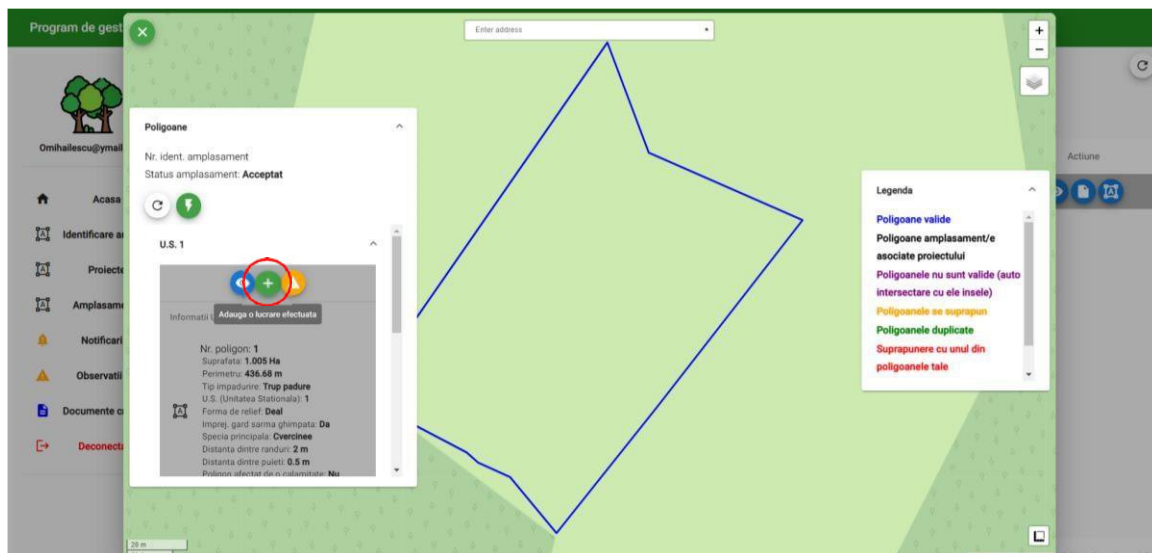

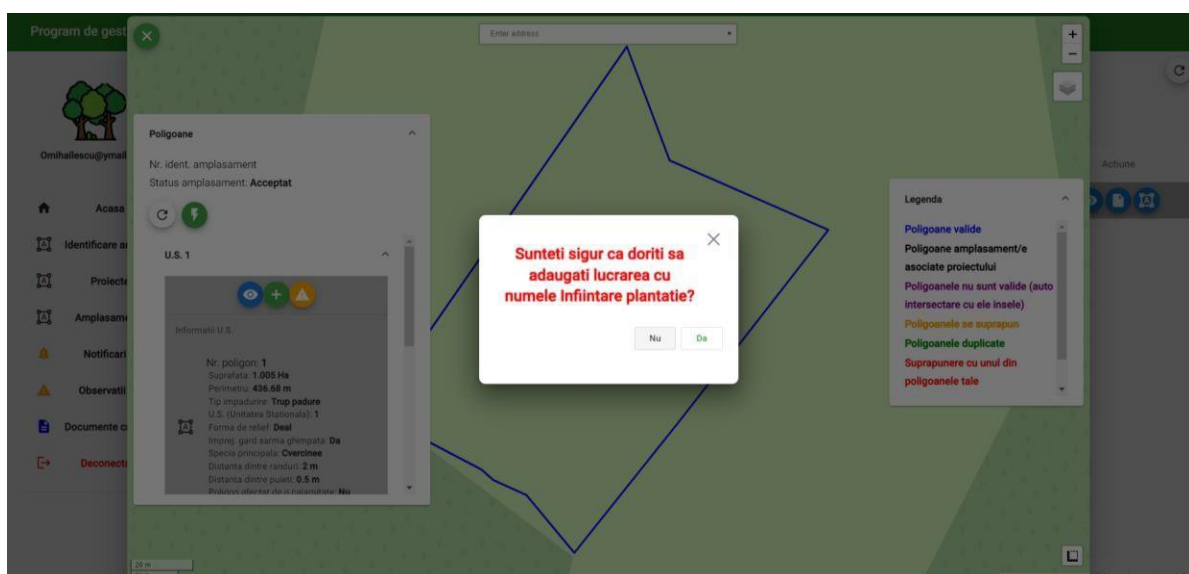
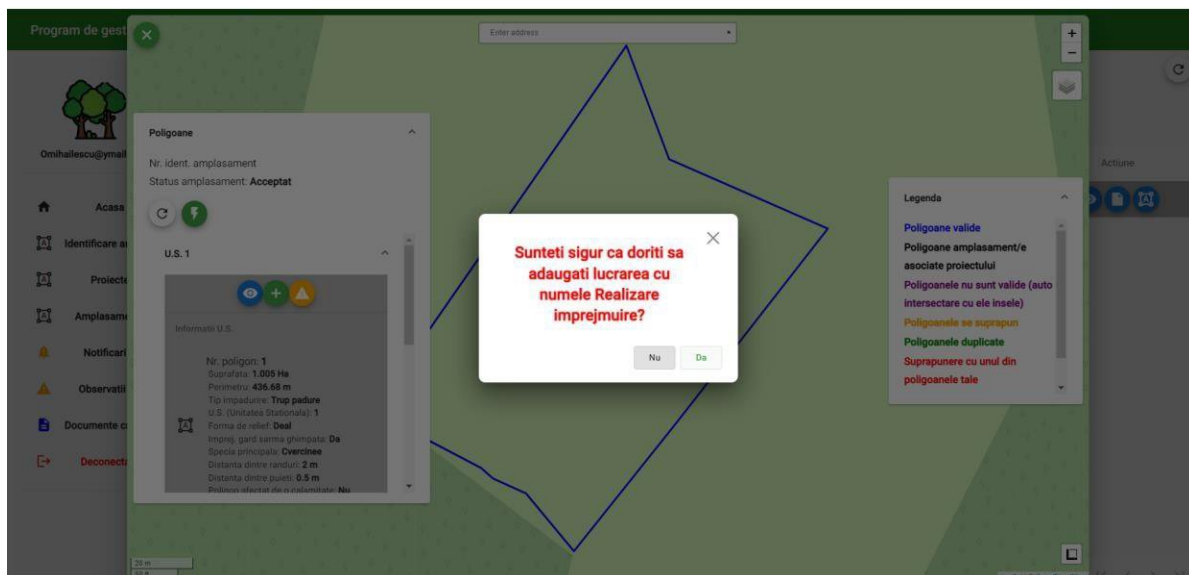
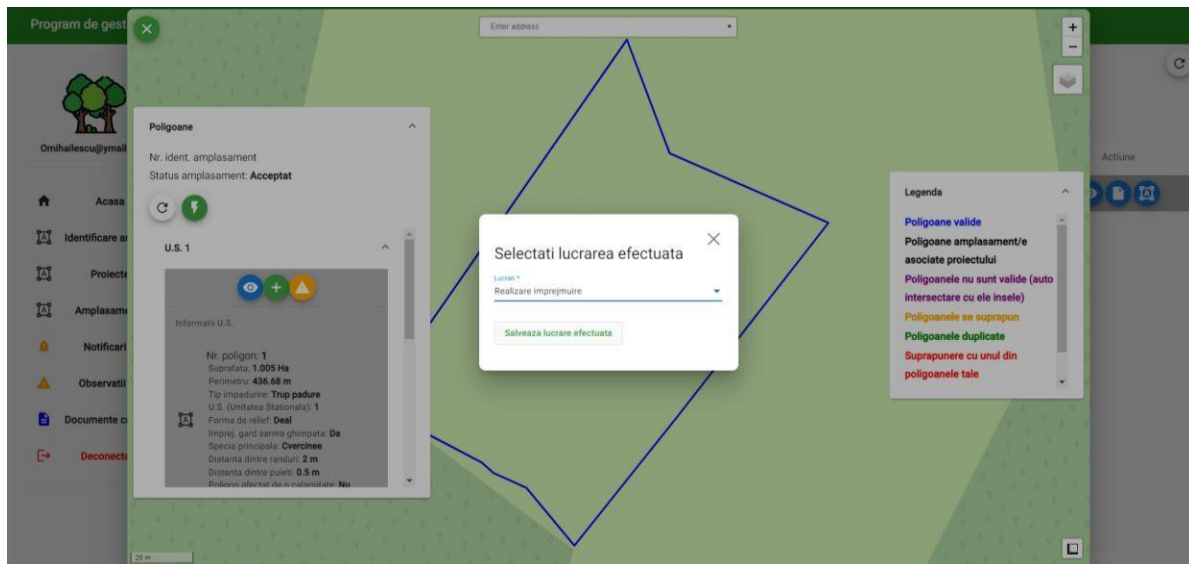

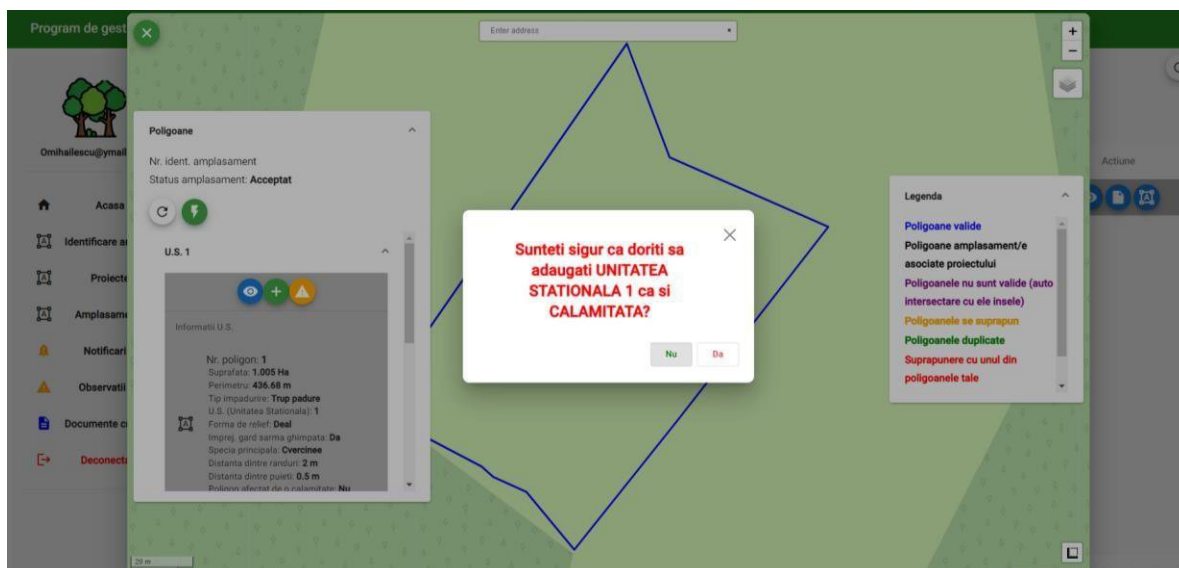

După sesizarea lucrărilor realizate inspectorul GF va programa o verificare la fata locului in urma căreia va constata daca lucrările notificate sunt eligibile la plata sau nu.

Toate evenimentele, atenționările, sugestiile, concluziile se pot consulta de către aplicant insectiunea „Notificări”.

Planului Național de Redresare și Reziliență
 Componenta 2 – Paduri și protecția biodiversității
 Investiția I1. Campania națională de împădurire și reîmpădurire, inclusiv păduri urbane

Anexa 12 la Ghidul specific

Anexa 2 - Grila de verificare a conformității administrative și a eligibilității

**Se utilizează de către experții evaluatori în etapa de evaluare a cererilor de sprijin*

**Nu se completează de către solicitant*

APEL DE PROIECTE PNRR/2022/C2/ I.1.A

Criteriu de eligibilitate				Observații
	Da	Nu	Nu este cazul	
1.Solicitantul se încadrează în categoria solicitanților eligibili?				
2.Solicitantul și/ sau reprezentatul legal NU se încadrează în niciuna din situațiile de neeligibilitate?				
3.Solicitantul face dovada capacității de finanțare a proiectului pentru cheltuielile neeligibile?				
4.Solicitantul se angajează că va asigura mentenanța investiției pe o perioadă de minimum 20 ani de la înființarea plantației?				
5.Solicitantul face dovada faptului că terenul pe care urmează a se efectua investiția îndeplinește cerințele specificate în Ghidul Solicitantului?				
6. Solicitantul va prezenta în cererea de sprijin amplasamentul terenului pe care se va implementa proiectul?				
7.Activitățile propuse prin proiect se încadrează în acțiunile eligibile specifice sprijinite în cadrul prezentei Investiții?				
8.Proiectul respectă principiul „Do No Significant Harm” (DNSH)?				

Planului Național de Redresare și Reziliență

Componenta 2 – Paduri și protecția biodiversității

Investiția I1. Campania națională de împădurire și reîmpădurire, inclusiv păduri urbane

Anexa 12 la Ghidul specific

9. Respectarea principiilor privind dezvoltarea durabilă, egalitatea de șanse, de gen, nediscriminarea, accesibilitatea?				
10. Bugetul proiectului este corect întocmit raportat la documentele prezentate de beneficiar?				
11. Solicitantul și-a asumat evitarea dublei finanțări prin declarația de eligibilitate?				

EDITOR: PARLAMENTUL ROMÂNIEI — CAMERA DEPUTAȚILOR



„Monitorul Oficial” R.A., Str. Parcului nr. 65, sectorul 1, București; 012329
C.I.F. RO427282, IBAN: RO55RNCB0082006711100001 BCR
și IBAN: RO12TREZ7005069XXX000531 DTCPMB (alocat numai persoanelor juridice bugetare)
Tel. 021.318.51.29/150, fax 021.318.51.15, e-mail: marketing@ramo.ro, www.monitoruloficial.ro
Adresa Centrului pentru relații cu publicul este: șos. Panduri nr. 1, bloc P33, sectorul 5, București; 050651.
Tel. 021.401.00.73, 021.401.00.78, e-mail: concursurifp@ramo.ro, convocariaga@ramo.ro
Pentru publicări, încărcați actele pe site, la: <https://www.monitoruloficial.ro/brp/>

